"Viaggiando nel Sud,, di ALBERTO RONCHEY (pag. 3)

edizione borse

Anno 104 - Numero 168

giovedì 3 venerdì 4 agosto 1972

PRONTO MODA diffusione abbigliamento e confezione per i negozi qualificati via Aosta, 21 Torino - tel. 23 78 44

STAMPA SERA

PRONTO MODA diffusione abbigliamento e confezione per i negozi qualificati via Aosta, 21 Torino - tel. 23 78 44

Lire 90 (arretrati Lire 180) - (Spedizione in abbonamento postale Gruppo 1/70) - Abbonamenti Italia (Conto Corrente Postale 2/1...) anno Lire 23.700, semestre 12.400, trimestre 6500 - Estero: anno Lire 37.700, semestre 18.400, trimestre 9500 - Amministrazione e Redazione: 10126 Torino, via Marenco 32 - Centralino telefonico automatico 66.66 - Telex 21.121 - Estero: Austria sc. 7; Francia fr. 1,20; Svizzera (n. 0,90) - Inserzioni: Publikompass S.p.A. - 10126 Torino, via Roma 80; 10126 Torino, corso Massimo d'Azeglio 60, telefoni 656.565, 656.344 - 20125 Milano, via G. Negri 3/10, telefono 873.144 00187 Roma, via Santa Maria in Via 40/41, telefono 682.460 - 16122 Genova, via E. Filiberto 23, telefono 587.851 - Pubblicità commerciale Lire 200 il mm (Edizione antimeridiana 800 il mm) - Posizioni fisse aumento 30 per cento - Occasionali Lire 200 il mm (Edizione antimeridiana 800 il mm) - Finanziari Aziende Lire 550 il millimetro (Edizione antimeridiana 800 il millimetro) - Finanziari, Legali Lire 500 il millimetro (Edizione antimeridiana 1800 il millimetro) - Necrologi Lire 200 per parola (Edizione antimeridiana 700, grassetti il doppio) - Echi Lire 400 (Edizione antimeridiana 1800) - Economici: vedere rubriche

In sciopero oggi i 216 mila delle FF. SS.

Domani molti treni speciali

Disagio per milioni di turisti italiani e stranieri - Fermi i traghetti per la Sardegna: intere famiglie costrette a bivaccare sui moli di Civitavecchia - Incustoditi i passaggi a livello

nostro servizio

Roma, giovedì sera.

Dalle 21 di ieri sera oltre diecimila treni passeggeri e merci sono fermi in tutta l'Italia per lo sciopero di 24 ore proclamato dai 216 mila ferrovieri. Il servizio riprenderà alle 21 di stasera. Ci vorranno però alcune ore prima di ripristinare i collegamenti e di tornare alla normalità.

Il ministero dei Trasporti si è impegnato a intensificare e *attivizzare adeguatamente* » i treni viaggiatori, questa notte e domani, per agevolare il più possibile quelli che sono rimasti bloccati.

La paralisi delle ferrovie ha avuto pesanti conseguenze specie sul turismo. Milioni di italiani e stranieri sono in movimento per le vacanze e le principali stazioni sono, in questi giorni sempre affollatissime.

Particolarmente critica la situazione di coloro che intendevano recarsi in Sardegna. I traghetti delle ferrovie che collegano Civitavecchia col Golfo degli Aranci e che normalmente effettuano quattro corse al giorno (più una quinta nei periodi di maggiore richiesta) sono all'ancora nei due porti.

Le unità della « Tirrenia » che coprono la stessa rotta, sono al gran completo e non hanno perciò la possibilità di imbarcare altri viaggiatori. Centinaia di turisti, con famiglia e macchina, sono così costretti a bivaccare sui moli.

La protesta, e le altre che i ferrovieri hanno minacciato per questo mese, ha origine dal mancato accoglimento, da parte del governo, di una serie di rivendicazioni che i sindacati ritengono irrinunciabili. Il ministro dei Trasporti, Bosco, ha detto che lo sciopero si sarebbe potuto evitare e ha auspicato, per il futuro, colloqui più distesi e costruttivi con i sindacati.

Lo sciopero è totale, ma le Ferrovie raccomandano ugualmente la massima attenzione nell'attraversamento dei passaggi a livello, che non sono vigilati. Potrebbero passare treni in manovra, soprattutto a sciopero cessato.

g. fr.

Stazione Termini: i portabagagli sono rimasti senza clienti (fino a questa sera)

Cioccolatini avvelenati per un leader fedayn

BEIRUT, giovedì sera.

Una donna non identificata ha lasciato un pacco di fiori e una scatola di cioccolatini, risultati avvelenati, per un esponente palestinese, attualmente ricoverato in un ospedale di Beirut, in seguito a un recente attentato.

Si tratta di Bassam Abou Sharif, portavoce ufficiale del « Fronte popolare per la liberazione della Palestina », seriamente ferito al viso e agli occhi il mese scorso da un pacco esplosivo. Il suo predecessore Ghassan Kanafani era stato ucciso con una bomba collegata alla sua automobile.

La misteriosa donna, riferisce il giornale « An Nahar », è andata ieri all'ospedale sedendosi in sala d'attesa accanto ai familiari di Bassam Abou Sharif, senza parlare. Poi se ne è andata, lasciando i fiori e la scatola. (Ansa)

Scontava una condanna a 30 anni per omicidio

Assassino evaso, vestito da prete il capo dei dirottatori del «DC 8»

Sotto falso nome faceva il modello - Era un evaso anche il suo « luogotenente » - L'Algeria restituirà il milione di dollari consegnato ai pirati

nostro servizio

Atlanta, giovedì sera.

Due negri che, impadronitisi di un DC-8 della « Delta Airlines », si sono fatti consegnare un milione di dollari in cambio del rilascio dei passeggeri ed hanno poi costretto l'equipaggio a portarli in Algeria, erano evasi da un carcere del New Jersey. L'ha annunciato l'FBI, precisando che uno dei due scontava una condanna a 30 anni per omicidio.

Il pilota dell'aereo, appena tornato con il DC-8 dall'Algeria, ha detto che i pirati, piuttosto balcanizzati per la marijuana che fumavano in continuazione, avevano detto all'equipaggio: « Siete semplici pedine di questo gioco, e sarete i primi a pagare se qualcosa non andrà per il verso giusto ».

Secondo un portavoce del-l'FBI, due degli uomini hanno dato nome falso, trasferendosi a Detroit, perché erano ricercati dopo l'evasione. Uno è George Edward Wright, 29 anni, fuggito dalla prigione di Leesburg il 22 agosto 1970; scontava una condanna a 30 anni per aver ucciso un benzinaio per rapina nel 1963. L'altro, George Brown, 44 anni, era nella stessa prigione per rapina a mano armata. Wright si faceva chiamare a Detroit Larry Burgess, Brown aveva assunto il nome di Harold Singleton.

Gli altri dirottatori del DC8 sono Melvin McNair, di 22 anni, la moglie Jean Carol, di 25, (con i loro bambini, di uno e due anni), e la signora Joyce Brugess, che aveva portato con sé la figlia di due anni. George Wright era salito a bordo dell'aereo sotto falso nome, indossando un abito nero da prete.

Secondo l'FBI, McNair lavorava in una pizzeria di Detroit, mentre Wright faceva da modello in uno studio nel centro della città. Il portavoce ha dichiarato che « se l'FBI metterà le mani sui pirati dell'aria, chiederà per ognuno di loro una cauzione di un milione di dollari.

Il governo americano, dice un comunicato, confida sulla restituzione da parte dell'Algeria dei milione di dollari che gli autori del colpo hanno portato oltre Atlantico. Un portavoce del Dipartimento di Stato ha detto che « il governo degli Usa ha informato quello algerino della serietà con cui vede la situazione ». Ha aggiunto che non c'è trattato di estradizione fra i due Paesi, ma che non vi è alcuna ragione legale per cui i pirati non debbano essere consegnati alle autorità americane.

Delle sette persone di equipaggio del DC8 solo il pilota, capitano William H. May, di anni, è stato autorizzato a parlare ai giornalisti dopo l'atterraggio ad Atlanta, ma ha potuto intrattenersi con i cronisti solo una decina di minuti.

Ha detto che il momento peggiore è stato a Miami, quando uno dei tre uomini ha armato il cane della pistola dietro la testa della hostess Jamye Mays.

Eldridge Cleaver, ex « ministro delle informazioni » delle Pantere Nere in Algeria dal '69, ha inviato oggi una lettera aperta al presidente Boumedienne allo scopo di ottenere che il milione di dollari consegnato martedì dai dirottatori alle autorità algerine venga loro restituito.

(Ansa - Upi)

Bastogne (in Vietnam) ripresa da Saigon

SAIGON, giovedì sera.

Forze governative, appoggiate dai bombardieri strategici B-52 americani, hanno riconquistato la base "Bastogne", una ventina di chilometri a Sud-Ovest di Hue. I soldati sudvietnamiti non hanno praticamente incontrato resistenza. Combattimenti sono divampati poi invece a Nord e a oriente di Bastogne.

(Associated Press)

Squadra d'assalto voleva rapire il figlio di Kennedy

Il gruppo degli otto giovani imputati, stamane in aula (Telefoto Associated Press)

ATENE, giovedì sera.

Di fronte ad un tribunale militare ha avuto inizio stamani il processo contro otto avversari del regime, accusati di aver progettato il rapimento, nello stile dei banditi, di importanti personalità, tra cui il figlio del defunto presidente americano John Kennedy, e il ricco uomo d'affari Thomas Pappas. Secondo l'accusa, con i proventi del ratto, oltre che da rapine alle banche, gli otto antifascisti avrebbero poi « cercato di rovesciare il governo per dar vita a un regime di sinistra ».

E' da rilevare che, a quanto risulta, gli otto imputati non hanno compiuto finora nè rapimenti, nè rapine, e che sono accusati soltanto di averli progettati. Uno dei principali imputati è cartoonista e un ispettore di polizia il quale afferma che uno degli imputati, Christos Ramsdanis, gli avrebbe confidato i suoi piani. In base alle leggi vigenti nella Grecia dei colonnelli, gli otto imputati potrebbero essere condannati a vent'anni di reclusione.

(Associated Press)

Il tribunale decide il 22 settembre

TORINO: decaduto il prosindaco?

E' amministratore di un Ente finanziato dal Comune - Istanza anche contro un assessore e un consigliere

L'on. Terenzio Magliano, prosindaco del Comune di Torino, perderà il suo incarico per una sentenza del Tribunale? Una settimana fa un privato cittadino, Bruno Palumbo, ha presentato ricorso, sostenendo che il deputato ricopre una carica incompatibile con quella che ha assunto nel luglio del '70 a Palazzo Civico.

Una iniziativa clamorosa che ha sorpreso tutti proprio al momento delle ferie. Se i giudici daranno ragione all'elettore che ha presentato il ricorso, anche un consigliere e un consigliere comunale dovranno abbandonare il loro posto. Un piccolo terremoto che avrà senz'altro complicazioni politiche.

Che cosa è successo? Per capire gli ultimi avvenimenti bisogna risalire ad oltre un anno fa, quando si accese una discussione sulla nomina degli amministratori del Teatro Stabile di Torino. La Giunta presentò in Consiglio una modifica allo Statuto che prevedeva come presidente, di diritto, il sindaco. Ora l'articolo parla di « un assessore delegato dal sindaco ».

Qualcuno obiettò che non solo i membri della Giunta, ma gli stessi consiglieri comunali non avrebbero dovuto essere nelli amministratori dello Stabile, in quanto l'Ente è finanziato dal Comune. La legge elettorale del 1960 vieta appunto questa possibilità di doppio incarico.

La questione ebbe l'unico effetto di far passare due mesi prima che l'assessore Silvano Alessio (repubblicano), accettasse la nomina a presidente e il capogruppo socialdemocratico, dr. Germano Benzi, quella a vice presidente. Le polemiche parvero sopite. Da parte del Comune si ottenne il provvedimento in quanto « i consiglieri d'amministrazione dello Stabile, compresi il presidente e il vice presidente, non percepiscono alcun emolumento ». Ma questo particolare non è assolutamente contemplato dalla legge.

Durante i due mesi la polemica sulle incompatibilità si era allargata. E qualcuno

(Continua in 4ª pagina)

Il prosindaco on. Terenzio Magliano, del psdi

Grandine ad ASTI Danni per 300 milioni

dal corrispondente

ASTI, giovedì sera.

Un violento nubifragio, caratterizzato da una fitta grandinata, si è abbattuto questa mattina sulla provincia di Asti. Il maltempo ha colpito in modo particolare i comuni di Cocconato, Tonengo e Moransengo.

Sono caduti chicchi di grandine per uno spessore di quasi un centimetro e in alcuni tratti il terreno ne è stato interamente ricoperto.

Dai primi accertamenti risultano particolarmente colpiti dal nubifragio oltre 330 ettari di terreno coltivato in maggior parte a vigneto per un danno complessivo che dovrebbe superare i 300 milioni.

I vigili del fuoco sono dovuti intervenire per molte cantine e solai allagati.

v. m.

La contingenza scatta di 4 punti

ROMA, giovedì sera.

L'indennità di contingenza dei lavoratori dell'industria, del commercio, dell'agricoltura e del credito aumenta di quattro punti dal primo agosto scorso. Ne dà notizia l'Istat con il seguente comunicato: « In base ai calcoli effettuati nella riunione del 3 agosto 1972 dalla commissione nazionale per gli indici del costo della vita, presso l'Istituto centrale di statistica, l'indice derivante dalle rilevazioni effettuate nel trimestre maggio-luglio 1972 e valevole ai fini dell'applicazione della scala mobile delle retribuzioni dei settori dell'industria, del commercio, dell'agricoltura e del credito, è risultato pari a 182,78 (base maggio-giugno 1938=100) arrotondato a 183.

« A norma dei vigenti accordi sulla scala mobile il predetto indice comporta l'aumento di quattro punti dell'indennità di contingenza per i lavoratori dei settori suindicati a decorrere dal primo agosto 1972 e per il trimestre agosto-ottobre 1972 ». (Ansa)

DOPO UNA CORSA ALLE CAPANNELLE

Squalifica a vita per cinque fantini

nostro servizio

ROMA, giovedì sera.

Cinque fantini, tutti poco più che ragazzi, sono stati squalificati a vita: quattro per aver collaborato a falsare l'esito di una corsa di galoppo disputata il 23 maggio scorso all'ippodromo romano delle Capannelle; il quinto per aver accettato di fare da tramite fra un gruppo di scommettitori ed i colleghi.

La squalifica ha colpito Albo Corchia, 18 anni, di Manciano (Grosseto); Pietro Poliguone, 17 anni, di Roma; Adolfo Manzi, 18 anni, di Roma; Giovanni Cabitza, 18 anni, di Oristano; Giuseppe Sala, 19 anni, di Milena (Caltanissetta), Domenichino Pili, 19 anni, di Busachi (Cagliari) è squalificato per un anno Luciano Lubrano, 17 anni, di Napoli è squalificato per quattro mesi.

I commissari di servizio quel giorno all'ippodromo delle Capannelle avevano rilevato lo strano comportamento in corsa dei fantini e, subito dopo la corsa avevano aperto un'inchiesta, anche perché nella preoccupazione di vincere ad ogni costo, Domenichino Pili (che era in sella al cavallo Gonzi negli ultimi metri aveva

Elvio Rossi

(Continua in 2ª pagina)

E' risultata carica di pericolosi batteri coliformi

Roma: acqua minerale «inquinata» Lo stabilimento chiuso dal pretore

nostro servizio

Roma, giovedì sera.

La più nota industria romana di imbottigliamento di acque minerali, l'«Appia», è stata chiusa su ordine del medico provinciale perché pericolosa per la salute dei consumatori.

La vantata acqua « batteriologicamente pura », alla quale centinaia di migliaia di romani ricorrevano, fidandosi dell'acqua del rubinetto, contiene « un elevato numero di batteri coliformi », gli stessi che in concentrazioni maggiori si possono trovare nelle ormai morte acque del Tevere e dell'Aniene.

La notizia ha colpito praticamente quasi ogni famiglia romana, abituata da anni a mettere a tavola, assieme al fiasco di vino dei « Castelli », anche la verde bottiglia dell'« Appia »: per anni, invece di curarsi con l'acqua, il consumatore ha preso la sua dose quotidiana di inquinamento in bicchiere.

Non si sono salvati neanche i turisti in passeggeri, che hanno regolarmente trovato l'acqua « Appia » sui loro tavoli al ristorante, né i bambini, abituati a bere aranciata, spuma, chinotto, prodotti con acqua della fonte « Appia ». I prodotti dell'« Appia », notissimi a Roma, si potevano trovare anche in molti ristoranti abruzzesi, campani e persino siciliani.

Il titolare di un altro stabilimento di acque alle porte di Roma, la « Fonte Laurentina », è stato incriminato dalla magistratura, assieme all'illustre chimico che compì le analisi dell'acqua, per frode in commercio. Nell'acqua minerale « laurentina », che sgorga a una decina di chilometri dall'Eur, è stata trovata ammoniaca, mentre sulle etichette della bottiglia non c'è traccia di questo elemento.

Per questa ragione è stato incriminato il proprietario dello stabilimento, Umberto Marinotti, e con lui il chimico, prof. Mario Talenti, uno dei maggiori esperti in materia di acque minerali. Per la frode in commercio è prevista una pena massima di due anni di reclusione o una forte multa.

Marinotti e Talenti hanno ricevuto un mandato di comparizione. L'azione in difesa del consumatore è stata condotta dall'ormai notissimo pretore Amendola, il paladino della lotta contro gli inquinamenti di qualsiasi tipo essi siano (ha fatto arrestare industriali che inquinavano il Tevere con gli scarichi, ha chiuso ai bagnanti buona parte della costa laziale inquinata dalle fogne).

L'azione contro le acque minerali inquinate era cominciata circa sei mesi fa; a Roma furono sequestrate centomila bottiglie di acque minerali, due milioni di confezioni di succhi di frutta, un milione e mezzo di bottiglie di succo di pomodoro, e vennero denunciati alla magistratura quattro stabilimenti cittadini di acque gassate (non molto noti) e 64 di bevande varie. Ora pare che magistratura e medico provinciale stiano dando il via ad una più vasta offensiva

a. r.

Giuochi di Allende

SANTIAGO DEL CILE — Allende, costretto a sostituire (per la seconda volta) il ministro dell'Interno Hernan Del Canto, riconosciuto colpevole dal Parlamento di irregolarità, ha chiamato al suo posto un altro ministro, Jaime Suarez Bestidas, e al posto di questi ha messo Del Canto.

Addio ai russi

IL CAIRO — Il ministro della Guerra egiziano, generale Mohamed Sadek, ha dato ieri sera un ricevimento di addio in onore degli alti gradi russi in partenza per l'Unione Sovietica. Si suppone che il ricevimento sia stato offerto a conclusione della partenza dei circa 10.000 consiglieri e tecnici militari sovietici.

Senato Usa per la pace

WASHINGTON — Il Senato americano ha votato una mozione che stabilisce il ritiro di tutte le truppe statunitensi di stanza in Indocina, nei prossimi quattro mesi, a condizione che Hanoi rilasci i prigionieri di guerra americani.

Fischer sembra euforico Spassky gioca a tennis

REYKJAVIK, giovedì sera.

Giornata di tutto riposo, ieri, per Fischer e Spassky, i due campioni impegnati nei mondiali di scacchi. Dopo la 9ª partita l'americano conduce per 5,5 a 3,5.

Quello delle chiappose continua a essere il problema più attuale in Federazione islandese di scacchi da chiesto ieri a Chester Fox, che ha l'esclusiva dei filmati della manifestazione, di licenziare i suoi cameramen.

Per quanto riguarda i due giocatori, al buon umore di cui l'americano sembra pervaso risponde un serio atteggiamento riservato da parte del maestro russo, che ha approfittato della giornata di riposo per giocare a tennis.

(Ap)

Il campionato di scacchi

borse

Tendenza migliore

Quotazioni a pagina 11

La bella siciliana colpita al cuore con una fucilata

E' stata spinta al suicidio la tredicenne di Saronno?

dal nostro inviato

Milano, giovedì sera.

Mistero e omertà circondano la fine della bella ragazza siciliana morta per un colpo di fucile al cuore nella camera da letto della casa dove abitava da pochi giorni a Lazzate, nei pressi di Saronno.

Maria Sanfelice, 13 anni, «una bellezza così — dice un vicino — *non l'avevo mai vista*», era arrivata dalla provincia di Trapani con i genitori e due fratelli, Pietro di 16 anni, Vincenzo di 4. Il padre, Giambattista, 49 anni, e la madre, Anna Monteleone, e il figlio più grande hanno subito trovato lavoro. Anna in una acciaieria la sorellina più piccola. Era agli occhi di tutti una famiglia di meridionali come tante altre, alle prese con il tirare avanti e far quadrare il magro bilancio.

La gente intorno li conosce poco, molti non sanno neppure come si chiamano e questo è già un indice delle difficoltà d'inserimento che gli immigrati possono trovare non soltanto in Piemonte dove i caratteri sono più chiusi, ma anche nelle «corree» lombarde.

Cosa c'è nel passato della famiglia Sanfelice che possa spiegare in qualche modo la morte di Maria? Loro non aiutano a capire; qualche frase strappata con le tenaglie, qualche impennata di dignità a certe domande precise come significare che non è vero niente, oppure che loro non sanno. Dicono: «*Non era fidanzata. Non si è suicidata, non se ancora motivo. L'ha uccisa qualcuno che non è della famiglia e che non conosciamo*».

«*Ma perché?*» chiedono i carabinieri. Giambattista Sanfelice alza il mento in un gesto abituale nel sud per dire che non lo sa. «*La mafia?*» allora chiede qualcuno. E' così che la parola con la sua carica di paura e di mistero serpeggia nel gruppo di compaesani riuniti nel cortile della casa come fossero sul sagrato della chiesa del loro paese, white neri, qualche «coppola», le donne che non hanno ancora smesso i vestiti neri.

Il brigadiere Pellegrini comandante ad interim della stazione di Lentate sul Seveso che indaga insieme con il maresciallo Capone di Seregno fino ad ora di elementi per orientarsi nelle indagini ne ha pochi.

«*Nessuna ipotesi viene esclusa, seguiamo tutte le piste direbbe qualche ufficiale più diplomatico*». Il brigadiere Pellegrini scuote soltanto la testa, ma il gesto è significativo: indizi pochi, collaborazione quella che si può avere da un ambiente dove la paure ed il silenzio hanno radici ancestrali.

E così si è ancora al punto di chiedersi se è un delitto oppure un suicidio. L'unica cosa che si sa con certezza è la data: Maria Sanfelice è morta il 29 luglio alle 11,30 del mattino.

Anna Monteleone, la madre della bella tredicenne siciliana morta a Lazzate

La sorellina della vittima

Perché è il padre stesso, Giambattista Sanfelice, a dire con precisione assoluta: «*Domenica ho trascorso ore a pulire il fucile e del chiarito. Poi scarico (e sottolinea scarico con la voce), l'ho riposto nel baule dove era anche prima*».

Il fucile allora qualcuno lo ha caricato e questo esclude un'imprudenza un gesto maldestro della ragazza. Se Maria Sanfelice ha preso il fucile è stato per uccidersi o per difendersi. In entrambi i casi restano retroscena da chiarire prima di dissipare ogni dubbio ed ogni responsabilità di terzi.

Altrimenti l'hanno uccisa. Perché è il padre stesso, Giambattista Sanfelice, a dire con precisione assoluta: «*Domenica ho trascorso ore a pulire il fucile e del chiarito. Poi scarico (e sottolinea scarico con la voce), l'ho riposto nel baule dove era anche prima*».

Il fucile allora qualcuno lo ha caricato e questo esclude un'imprudenza un gesto maldestro della ragazza. Se Maria Sanfelice ha preso il fucile è stato per uccidersi o per difendersi. In entrambi i casi restano retroscena da chiarire prima di dissipare ogni dubbio ed ogni responsabilità di terzi.

Altrimenti l'hanno uccisa. Maria, delitto passionale (la ragazza era molto sviluppata ed avvenente e il giudizio dei vicini che la dipingono come «*una bellezza mai vista*», potrebbe aprire uno spiraglio), vendetta, qualunque movente al punto in cui siamo potrebbe essere quello giusto. Ma non sono molti gli elementi a favore di questa tesi.

Il fucile era in casa nascosto in un baule. Se si vuole parlare di delitto bisogna allora pensare che chi voleva uccidere Maria è arrivato disarmato sapendo di trovare l'arma. Questa considerazione lascia ben poco spazio ad una ipotesi di premeditazione, ma soprattutto di vendetta mafiosa. Si dovrebbe quindi restringere la cerchia dei sospetti al giro di quanti frequentavano la casa dei Sanfelice? Ma poi, chi lo dice che è un delitto? La ferita causata da uno sparo a bruciapelo, e l'inclinazione dell'arma fanno pendere l'ago della bilancia delle supposizioni più verso l'ipotesi del suicidio che verso quella del delitto.

E le indagini diventano ancor più delicate perché si è costretti a scavare alla ricerca di eventuali retroscena gettando ombre che potrebbero poi restare per sempre a turbare persino il dolore di una famiglia. Il sospetto che viene con ragionevole adombrato è che Maria Sanfelice abbia subito attenzioni «*tali da sconvolgerla e indurla a togliersi la vita*». Una formula vaga che nasconde un qualcosa di ambiguo e di equivoco.

Quali attenzioni e da parte di chi? Per arrivare a prendere il fucile dal baule caricarlo e spararsi Maria Sanfelice doveva essere disperata al punto da non sapere con chi confidarsi. Addirittura forse sapeva che qualcuno sarebbe comparso quella mattina e forse l'arma la ragazza se l'era già preparata per difendersi o per uccidersi se qualcuno avesse tentato di offenderla. Perché l'altro elemento che il brigadiere Pellegrini deve tenere presente è il peso ed il valore dei sentimenti, delle offese e delle umiliazioni quando in un ambiente come quello dei Sanfelice si tocca o si attenta all'*onore*.

Oggi viene compiuta l'autopsia sul cadavere della ragazza e forse da essa emergerà qualche elemento utile a decidere sì quale pista muoversi e in quale direzione orientarsi. Intanto i carabinieri scavano nel passato della famiglia Sanfelice a Castellammare del Golfo dove abitavano prima.

A Lazzate si è ricostruita la scena del delitto: alle 11,30 una merciaia che ha il negozio attiguo alla casa di Maria Sanfelice avrebbe udito lo sparo. L'ora è confermata anche da un'altra donna, Rosaria Milazza, 20 anni. «*Mi pare che di sia stato uno sparo in casa dei Sanfelice. Adesso prego a vedere*», avrebbe detto. E' uscita, ha aperto la porta della casa dei vicini ed è arretrata con un urlo. Poi è fuggita verso la casa dove abita Benedetto Labita, il cognato di Giambattista Sanfelice. Quest'ultimo è accorso, è entrato nella stanza e ha portato i primi soccorsi alla ragazzina morente. Perdeva sangue a fiotti da una squarcio tra il petto e la spalla.

A tre metri circa c'era il fucile con un colpo ancora in canna. La distanza dell'arma dal cadavere ha portato i primi sospetti sulla morte della ragazza lasciando pensare subito ad un delitto.

Stamane sono arrivati ai carabinieri di Lazzate i primi risultati delle indagini svolte a Castellammare del Golfo ed a Palata in Sicilia una contrada di Trapani dove i Sanfelice hanno abitato precedentemente al 1950. Le notizie non sono confortanti e gettano altre ombre sinistre sul suicidio. Giambattista Sanfelice, 49 anni è stato denunciato nel 1948 per omicidio volontario e occultamento di cadavere, l'11 novembre del 1961 è stato denunciato per aver partecipato ad un conflitto a fuoco. Sfuggito alle ricerche si era poi costituito. Per il momento non si hanno altri particolari.

Mario Bariona

Scandalo a Roma

I fantini squalificati

(Segue dalla 1ª pagina)

così vistosamente danneggiato il concorrente più pericoloso, Giommen, da provocare l'immediata retrocessione di Gozzi dal 1° al 4° posto. Così gli organizzatori della «combine» erano anche stati scornati, perché non avevano potuto incassare alcuna vincita.

Durante l'inchiesta veniva subito accertato che nessuno dei fantini aveva rispettato in corsa gli ordini degli allenatori. A questo punto tutti venivano sospesi in attesa di ulteriori accertamenti.

Pochi giorni dopo il commissario di pubblica sicurezza di zona denunciava i fantini impernati in quella corsa alla magistratura accusandoli di truffa. Intanto la giustizia sportiva apriva un'approfondita inchiesta, dalla quale emergeva la responsabilità del Sala, che, avvicinato da un gruppo di scommettitori, li aveva messi in contatto con i colleghi.

Ora la Commissione di Disciplina, dopo aver pronunciato la sua sentenza per l'illecito sportivo, ha deciso di trasmettere copia di tutti i suoi atti istruttori all'autorità giudiziaria per l'accertamento delle responsabilità delle persone non soggette alla sua disciplina.

Dalle dichiarazioni dei fantini è abbastanza facile risalire agli organizzatori della truffa, che avevano già tentato di falsare l'esito di una corsa disputata una settimana prima; tentativo che era fallito, perché sembra che non si fosse raggiunto un chiaro accordo sul cavallo da far vincere.

La sentenza è particolarmente severa, soprattutto perché stronca la carriera a cinque ragazzi, ma dimostra che non è così facile falsare l'esito di una corsa.

c. r.

taccuino torinese

Strade chiuse

● L'Assessorato alla polizia e viabilità informa che a seguito dei lavori di revisione delle rotaie che attraversano il corso Marconi, è stato chiuso al traffico veicolare l'una carreggiata alla volta) detto corso. E' stato istituito il doppio senso di circolazione sulla carreggiata libera. I lavori dovrebbero terminare entro il 20 agosto.

● Sempre a causa del rifacimento della pavimentazione del corso Vittorio Emanuele, carreggiata centrale, nel tratto compreso tra i corsi Re Umberto e Galileo Ferraris (esclusa la zona dei binari tranviari) la carreggiata sarà chiusa al transito per tutto il mese di agosto.

■ Carreggiata unica anche sulla sopravvia di stazione Dora, tra i corsi Vigevano e Mortara. Fino a fine mese ci saranno lavori di pavimentazione segnalati da apposita paline.

Le mance di Ferragosto

La Direzione provinciale delle Poste e Telecomunicazioni comunica di aver avuto segnalazione che, in occasione dell'approssimarsi del Ferragosto, persone estranee all'Amministrazione, ma che si qualificano come da essa dipendenti, avanzano agli utenti richieste di mance. Nel rendere noto che al personale è assolutamente vietato chiedere o accettare mance, e che lo stesso personale ritiene lesivo della propria dignità simili offerte da parte del pubblico, la predetta Direzione prega gli utenti di astenersi da intitative del genere e di non aderire a sollecitazioni che, ed essi potessero pervenire a tal fine, i medesimi, per ogni eventuale comunicazione in merito, potranno telefonare al 542.851 corrispondente al reparto ispettivo delle Poste.

Piscine

Stadio Comunale (lunedì chiuso), Parco Pellerina (martedì chiuso), Parco Sempione (mercoledì chiuso), Lido Torino (giovedì chiuso). Orario: 10,30-20, domenica 8-12,30 13-30-19. Tariffe: Pellerina e Sempione, feriali lire 200; festivi 1° turno lire 300, 2° turno lire 250. Lido: lire 250, 250, 300; Comunale: lire 300, 300, 400.

Autombulanze

«Torino Urgente» 8775. Croce Rossa 511.828, 534.000. Croce Verde 545.045, Municipali 852.440.

Soccorso dentistico

C. Vitt. Emanuele 69 (telefono 542.405) aperto di notte e nei giorni festivi.

Pronto intervento

Soccorso pubblico di emergenza 113, Questura 512.444, Volante 555.555 Carabinieri (Radiomobile) 118.686, Polizia stradale 533.853, Polizia femminile 515.222, Polizia ferrov. 544.471, Vigili del fuoco 22.222, Vigili urbani 272.833, 277.822, Soccorso Asl 110.

Informazioni turistiche

Automobile Club, v. Giolitti 15 (tel. 5771 dalle 7 alle 22). Piazza C.L.N. 222 (535.181, 235.901) dalle 9 alle 12 e dalle 15 alle 19. Stazione P. Nuova, atrio (531.927, 538.376) dalle 8,30 alle 21,30 e dalle 14,30 alle 18. Domenica ore 9-12.

Vent'anni fa

«*5 agosto, temperatura massima +28; minima +18,8*».

«*Macabro rinvenimento. E' stato effettuato ieri mattina in una siepe di strada Mecalfè, in Valsalice. Alcuni passanti scorgevano del fumo uscire da un fetido di arbusti, guardavano e constatavano trattarsi di un feto, forse di sei o sette mesi, avvolto in un asciugamano impregnato di benzina: il feto era semicarbonizzato e dall'involto si sprigionava ancora del fumo*».

Linee 58 - 63 - 64

Sino al 19 agosto, chiusura degli stabilimenti industriali, verrà provvisoriamente adottata la riscossione meccanizzata della tariffa sulle linee 58, 63, 64. Per chi sarà sprovvisto anche biglietto, multa di 2500 lire oltre la sopraltassa.

Servizio guasti

Acquedotto 482.998, Azienda elettrica municipale 519.530, 537.521, Enel 2383, Gas 882.224.

Servizi ferroviari

La Camera di commercio sta provvedendo alla raccolta delle richieste e proposte intese a migliorare i servizi e gli orari ferroviari per renderli più aderenti alle esigenze delle varie categorie di utenti. Tali richieste e proposte, che dovranno pervenire alla Camera di commercio entro il 31 agosto, saranno portate all'esame della Conferenza interregionale per l'orario estivo 1973) che si terrà in ottobre.

Treni straordinari

Ecco, l'elenco dei treni straordinari predisposti dalle F.S., a sussidio di quelli ordinari in occasione delle ferie estive e del ferragosto.

Linea: Torino-Roma-Reggio C. Oltre al treno del Sole, in partenza da Porta Nuova alle 21,10, partirà un secondo alle 21,15 nei giorni 5, 12, 13 agosto. Arriverà a Reggio alle ore 13,20 del giorno dopo, e proseguirà fino a Palermo con servizio cuccette di II classe.

Linea: Torino-Roma. A sussidio del direttissimo delle 9,10, ci sarà il treno delle 8,05 nei giorni 5, 6 agosto. Arrivo a Termini alle ore 17,53.

Linea: Torino-Reggio C. A sussidio del treno dell'Etna, in partenza alle ore 21,40, fino al 6 agosto partirà un secondo treno alle ore 21,30. Arriverà a Reggio alle 14,44 del giorno dopo e proseguirà per Siracusa con servizio cuccette di II classe.

Linea: Torino-Milano-Venezia. Solo per il 5 agosto: treno speciale da Porta Nuova alle ore 8,24 (Venezia ore 12,24). Disimpegna servizio viaggiatori a P. Susa, Chivasso, Santhià, Vercelli e Novara.

Linea: Torino-Venezia-Trieste. Sussidia il diretto in partenza alle 21,20 per Venezia. Partirà alle 22,00 (Venezia ore 3,45, Trieste ore 6,10). Non toccando «Milano Centrale», il servizio pubblico sarà disimpegnato a «Milano P. Garibaldi». Altri disimpegni a P. Susa, Chivasso, Santhià, Vercelli e Novara. Il servizio sarà soltanto per il 6 agosto.

Linea: Torino-Alessandria-Ventimiglia-Nizza-Marsiglia. Nei giorni 5, 6, 7 e 11 agosto ci sarà un sussidio al direttissimo delle ore 21,00. Partirà da Porta Nuova alle ore 20,42. Arrivo a Marsiglia alle ore 11,45 del giorno seguente.

Linea: Torino-Milano-Genova-Ventimiglia-Nizza-Marsiglia-Barcellona. Nei giorni 5, 6, 7 e 11 agosto ci sarà un sussidio al direttissimo delle ore 21,00. Partirà da Porta Nuova alle ore 20,42. Arrivo a Barcellona alle ore 8,30 del giorno seguente.

Linea: Torino-Milano-Genova-Ventimiglia-Nizza-Marsiglia-Barcellona-Madrid. Nei giorni 5, 6, 7 e 11 agosto ci sarà un sussidio al direttissimo delle ore 21,00. Partirà da Porta Nuova alle ore 20,42. Arrivo a Madrid alle ore 8,30 del giorno seguente.

Linea: Torino-Milano-Genova-Ventimiglia-Nizza-Marsiglia-Barcellona-Madrid-Lisbona. Nei giorni 5, 6, 7 e 11 agosto ci sarà un sussidio al direttissimo delle ore 21,00. Partirà da Porta Nuova alle ore 20,42. Arrivo a Lisbona alle ore 8,30 del giorno seguente.

Linea: Torino-Milano-Genova-Ventimiglia-Nizza-Marsiglia-Barcellona-Madrid-Lisbona-Irun. Nei giorni 5, 6, 7 e 11 agosto ci sarà un sussidio al direttissimo delle ore 21,00. Partirà da Porta Nuova alle ore 20,42. Arrivo a Irun alle ore 8,30 del giorno seguente.

Linea: Torino-Milano-Genova-Ventimiglia-Nizza-Marsiglia-Barcellona-Madrid-Lisbona-Irun-Hendaye. Nei giorni 5, 6, 7 e 11 agosto ci sarà un sussidio al direttissimo delle ore 21,00. Partirà da Porta Nuova alle ore 20,42. Arrivo a Hendaye alle ore 8,30 del giorno seguente.

Linea: Torino-Milano-Genova-Ventimiglia-Nizza-Marsiglia-Barcellona-Madrid-Lisbona-Irun-Hendaye-Parigi. Nei giorni 5, 6, 7 e 11 agosto ci sarà un sussidio al direttissimo delle ore 21,00. Partirà da Porta Nuova alle ore 20,42. Arrivo a Parigi alle ore 8,30 del giorno seguente.

Linea: Torino-Milano-Genova-Ventimiglia-Nizza-Marsiglia-Barcellona-Madrid-Lisbona-Irun-Hendaye-Parigi-Londra. Nei giorni 5, 6, 7 e 11 agosto ci sarà un sussidio al direttissimo delle ore 21,00. Partirà da Porta Nuova alle ore 20,42. Arrivo a Londra alle ore 8,30 del giorno seguente.

Linea: Torino-Milano-Genova-Ventimiglia-Nizza-Marsiglia-Barcellona-Madrid-Lisbona-Irun-Hendaye-Parigi-Londra-Amsterdam. Nei giorni 5, 6, 7 e 11 agosto ci sarà un sussidio al direttissimo delle ore 21,00. Partirà da Porta Nuova alle ore 20,42. Arrivo a Amsterdam alle ore 8,30 del giorno seguente.

Linea: Torino-Milano-Genova-Ventimiglia-Nizza-Marsiglia-Barcellona-Madrid-Lisbona-Irun-Hendaye-Parigi-Londra-Amsterdam-Berlino. Nei giorni 5, 6, 7 e 11 agosto ci sarà un sussidio al direttissimo delle ore 21,00. Partirà da Porta Nuova alle ore 20,42. Arrivo a Berlino alle ore 8,30 del giorno seguente.

Linea: Torino-Milano-Genova-Ventimiglia-Nizza-Marsiglia-Barcellona-Madrid-Lisbona-Irun-Hendaye-Parigi-Londra-Amsterdam-Berlino-Mosca. Nei giorni 5, 6, 7 e 11 agosto ci sarà un sussidio al direttissimo delle ore 21,00. Partirà da Porta Nuova alle ore 20,42. Arrivo a Mosca alle ore 8,30 del giorno seguente.

Linea: Torino-Milano-Genova-Ventimiglia-Nizza-Marsiglia-Barcellona-Madrid-Lisbona-Irun-Hendaye-Parigi-Londra-Amsterdam-Berlino-Mosca-Pechino. Nei giorni 5, 6, 7 e 11 agosto ci sarà un sussidio al direttissimo delle ore 21,00. Partirà da Porta Nuova alle ore 20,42. Arrivo a Pechino alle ore 8,30 del giorno seguente.

Linea: Torino-Milano-Genova-Ventimiglia-Nizza-Marsiglia-Barcellona-Madrid-Lisbona-Irun-Hendaye-Parigi-Londra-Amsterdam-Berlino-Mosca-Pechino-Tokio. Nei giorni 5, 6, 7 e 11 agosto ci sarà un sussidio al direttissimo delle ore 21,00. Partirà da Porta Nuova alle ore 20,42. Arrivo a Tokio alle ore 8,30 del giorno seguente.

Linea: Torino-Milano-Genova-Ventimiglia-Nizza-Marsiglia-Barcellona-Madrid-Lisbona-Irun-Hendaye-Parigi-Londra-Amsterdam-Berlino-Mosca-Pechino-Tokio-Sydney. Nei giorni 5, 6, 7 e 11 agosto ci sarà un sussidio al direttissimo delle ore 21,00. Partirà da Porta Nuova alle ore 20,42. Arrivo a Sydney alle ore 8,30 del giorno seguente.

Linea: Torino-Milano-Genova-Ventimiglia-Nizza-Marsiglia-Barcellona-Madrid-Lisbona-Irun-Hendaye-Parigi-Londra-Amsterdam-Berlino-Mosca-Pechino-Tokio-Sydney-Melbourne. Nei giorni 5, 6, 7 e 11 agosto ci sarà un sussidio al direttissimo delle ore 21,00. Partirà da Porta Nuova alle ore 20,42. Arrivo a Melbourne alle ore 8,30 del giorno seguente.

Linea: Torino-Milano-Genova-Ventimiglia-Nizza-Marsiglia-Barcellona-Madrid-Lisbona-Irun-Hendaye-Parigi-Londra-Amsterdam-Berlino-Mosca-Pechino-Tokio-Sydney-Melbourne-Auckland. Nei giorni 5, 6, 7 e 11 agosto ci sarà un sussidio al direttissimo delle ore 21,00. Partirà da Porta Nuova alle ore 20,42. Arrivo a Auckland alle ore 8,30 del giorno seguente.

Linea: Torino-Milano-Genova-Ventimiglia-Nizza-Marsiglia-Barcellona-Madrid-Lisbona-Irun-Hendaye-Parigi-Londra-Amsterdam-Berlino-Mosca-Pechino-Tokio-Sydney-Melbourne-Auckland-Wellington. Nei giorni 5, 6, 7 e 11 agosto ci sarà un sussidio al direttissimo delle ore 21,00. Partirà da Porta Nuova alle ore 20,42. Arrivo a Wellington alle ore 8,30 del giorno seguente.

Linea: Torino-Milano-Genova-Ventimiglia-Nizza-Marsiglia-Barcellona-Madrid-Lisbona-Irun-Hendaye-Parigi-Londra-Amsterdam-Berlino-Mosca-Pechino-Tokio-Sydney-Melbourne-Auckland-Wellington-Honolulu. Nei giorni 5, 6, 7 e 11 agosto ci sarà un sussidio al direttissimo delle ore 21,00. Partirà da Porta Nuova alle ore 20,42. Arrivo a Honolulu alle ore 8,30 del giorno seguente.

Linea: Torino-Milano-Genova-Ventimiglia-Nizza-Marsiglia-Barcellona-Madrid-Lisbona-Irun-Hendaye-Parigi-Londra-Amsterdam-Berlino-Mosca-Pechino-Tokio-Sydney-Melbourne-Auckland-Wellington-Honolulu-San Francisco. Nei giorni 5, 6, 7 e 11 agosto ci sarà un sussidio al direttissimo delle ore 21,00. Partirà da Porta Nuova alle ore 20,42. Arrivo a San Francisco alle ore 8,30 del giorno seguente.

Linea: Torino-Milano-Genova-Ventimiglia-Nizza-Marsiglia-Barcellona-Madrid-Lisbona-Irun-Hendaye-Parigi-Londra-Amsterdam-Berlino-Mosca-Pechino-Tokio-Sydney-Melbourne-Auckland-Wellington-Honolulu-San Francisco-Los Angeles. Nei giorni 5, 6, 7 e 11 agosto ci sarà un sussidio al direttissimo delle ore 21,00. Partirà da Porta Nuova alle ore 20,42. Arrivo a Los Angeles alle ore 8,30 del giorno seguente.

Linea: Torino-Milano-Genova-Ventimiglia-Nizza-Marsiglia-Barcellona-Madrid-Lisbona-Irun-Hendaye-Parigi-Londra-Amsterdam-Berlino-Mosca-Pechino-Tokio-Sydney-Melbourne-Auckland-Wellington-Honolulu-San Francisco-Los Angeles-San Diego. Nei giorni 5, 6, 7 e 11 agosto ci sarà un sussidio al direttissimo delle ore 21,00. Partirà da Porta Nuova alle ore 20,42. Arrivo a San Diego alle ore 8,30 del giorno seguente.

Linea: Torino-Milano-Genova-Ventimiglia-Nizza-Marsiglia-Barcellona-Madrid-Lisbona-Irun-Hendaye-Parigi-Londra-Amsterdam-Berlino-Mosca-Pechino-Tokio-Sydney-Melbourne-Auckland-Wellington-Honolulu-San Francisco-Los Angeles-San Diego-Las Vegas. Nei giorni 5, 6, 7 e 11 agosto ci sarà un sussidio al direttissimo delle ore 21,00. Partirà da Porta Nuova alle ore 20,42. Arrivo a Las Vegas alle ore 8,30 del giorno seguente.

Linea: Torino-Milano-Genova-Ventimiglia-Nizza-Marsiglia-Barcellona-Madrid-Lisbona-Irun-Hendaye-Parigi-Londra-Amsterdam-Berlino-Mosca-Pechino-Tokio-Sydney-Melbourne-Auckland-Wellington-Honolulu-San Francisco-Los Angeles-San Diego-Las Vegas-Phoenix. Nei giorni 5, 6, 7 e 11 agosto ci sarà un sussidio al direttissimo delle ore 21,00. Partirà da Porta Nuova alle ore 20,42. Arrivo a Phoenix alle ore 8,30 del giorno seguente.

Linea: Torino-Milano-Genova-Ventimiglia-Nizza-Marsiglia-Barcellona-Madrid-Lisbona-Irun-Hendaye-Parigi-Londra-Amsterdam-Berlino-Mosca-Pechino-Tokio-Sydney-Melbourne-Auckland-Wellington-Honolulu-San Francisco-Los Angeles-San Diego-Las Vegas-Phoenix-Albuquerque. Nei giorni 5, 6, 7 e 11 agosto ci sarà un sussidio al direttissimo delle ore 21,00. Partirà da Porta Nuova alle ore 20,42. Arrivo a Albuquerque alle ore 8,30 del giorno seguente.

Linea: Torino-Milano-Genova-Ventimiglia-Nizza-Marsiglia-Barcellona-Madrid-Lisbona-Irun-Hendaye-Parigi-Londra-Amsterdam-Berlino-Mosca-Pechino-Tokio-Sydney-Melbourne-Auckland-Wellington-Honolulu-San Francisco-Los Angeles-San Diego-Las Vegas-Phoenix-Albuquerque-Santa Fe. Nei giorni 5, 6, 7 e 11 agosto ci sarà un sussidio al direttissimo delle ore 21,00. Partirà da Porta Nuova alle ore 20,42. Arrivo a Santa Fe alle ore 8,30 del giorno seguente.

Linea: Torino-Milano-Genova-Ventimiglia-Nizza-Marsiglia-Barcellona-Madrid-Lisbona-Irun-Hendaye-Parigi-Londra-Amsterdam-Berlino-Mosca-Pechino-Tokio-Sydney-Melbourne-Auckland-Wellington-Honolulu-San Francisco-Los Angeles-San Diego-Las Vegas-Phoenix-Albuquerque-Santa Fe-Denver. Nei giorni 5, 6, 7 e 11 agosto ci sarà un sussidio al direttissimo delle ore 21,00. Partirà da Porta Nuova alle ore 20,42. Arrivo a Denver alle ore 8,30 del giorno seguente.

Linea: Torino-Milano-Genova-Ventimiglia-Nizza-Marsiglia-Barcellona-Madrid-Lisbona-Irun-Hendaye-Parigi-Londra-Amsterdam-Berlino-Mosca-Pechino-Tokio-Sydney-Melbourne-Auckland-Wellington-Honolulu-San Francisco-Los Angeles-San Diego-Las Vegas-Phoenix-Albuquerque-Santa Fe-Denver-Chicago. Nei giorni 5, 6, 7 e 11 agosto ci sarà un sussidio al direttissimo delle ore 21,00. Partirà da Porta Nuova alle ore 20,42. Arrivo a Chicago alle ore 8,30 del giorno seguente.

Linea: Torino-Milano-Genova-Ventimiglia-Nizza-Marsiglia-Barcellona-Madrid-Lisbona-Irun-Hendaye-Parigi-Londra-Amsterdam-Berlino-Mosca-Pechino-Tokio-Sydney-Melbourne-Auckland-Wellington-Honolulu-San Francisco-Los Angeles-San Diego-Las Vegas-Phoenix-Albuquerque-Santa Fe-Denver-Chicago-New York. Nei giorni 5, 6, 7 e 11 agosto ci sarà un sussidio al direttissimo delle ore 21,00. Partirà da Porta Nuova alle ore 20,42. Arrivo a New York alle ore 8,30 del giorno seguente.

Linea: Torino-Milano-Genova-Ventimiglia-Nizza-Marsiglia-Barcellona-Madrid-Lisbona-Irun-Hendaye-Parigi-Londra-Amsterdam-Berlino-Mosca-Pechino-Tokio-Sydney-Melbourne-Auckland-Wellington-Honolulu-San Francisco-Los Angeles-San Diego-Las Vegas-Phoenix-Albuquerque-Santa Fe-Denver-Chicago-New York-Boston. Nei giorni 5, 6, 7 e 11 agosto ci sarà un sussidio al direttissimo delle ore 21,00. Partirà da Porta Nuova alle ore 20,42. Arrivo a Boston alle ore 8,30 del giorno seguente.

Linea: Torino-Milano-Genova-Ventimiglia-Nizza-Marsiglia-Barcellona-Madrid-Lisbona-Irun-Hendaye-Parigi-Londra-Amsterdam-Berlino-Mosca-Pechino-Tokio-Sydney-Melbourne-Auckland-Wellington-Honolulu-San Francisco-Los Angeles-San Diego-Las Vegas-Phoenix-Albuquerque-Santa Fe-Denver-Chicago-New York-Boston-Washington. Nei giorni 5, 6, 7 e 11 agosto ci sarà un sussidio al direttissimo delle ore 21,00. Partirà da Porta Nuova alle ore 20,42. Arrivo a Washington alle ore 8,30 del giorno seguente.

Linea: Torino-Milano-Genova-Ventimiglia-Nizza-Marsiglia-Barcellona-Madrid-Lisbona-Irun-Hendaye-Parigi-Londra-Amsterdam-Berlino-Mosca-Pechino-Tokio-Sydney-Melbourne-Auckland-Wellington-Honolulu-San Francisco-Los Angeles-San Diego-Las Vegas-Phoenix-Albuquerque-Santa Fe-Denver-Chicago-New York-Boston-Washington-Miami. Nei giorni 5, 6, 7 e 11 agosto ci sarà un sussidio al direttissimo delle ore 21,00. Partirà da Porta Nuova alle ore 20,42. Arrivo a Miami alle ore 8,30 del giorno seguente.

Linea: Torino-Milano-Genova-Ventimiglia-Nizza-Marsiglia-Barcellona-Madrid-Lisbona-Irun-Hendaye-Parigi-Londra-Amsterdam-Berlino-Mosca-Pechino-Tokio-Sydney-Melbourne-Auckland-Wellington-Honolulu-San Francisco-Los Angeles-San Diego-Las Vegas-Phoenix-Albuquerque-Santa Fe-Denver-Chicago-New York-Boston-Washington-Miami-Orlando. Nei giorni 5, 6, 7 e 11 agosto ci sarà un sussidio al direttissimo delle ore 21,00. Partirà da Porta Nuova alle ore 20,42. Arrivo a Orlando alle ore 8,30 del giorno seguente.

Linea: Torino-Milano-Genova-Ventimiglia-Nizza-Marsiglia-Barcellona-Madrid-Lisbona-Irun-Hendaye-Parigi-Londra-Amsterdam-Berlino-Mosca-Pechino-Tokio-Sydney-Melbourne-Auckland-Wellington-Honolulu-San Francisco-Los Angeles-San Diego-Las Vegas-Phoenix-Albuquerque-Santa Fe-Denver-Chicago-New York-Boston-Washington-Miami-Orlando-Tampa. Nei giorni 5, 6, 7 e 11 agosto ci sarà un sussidio al direttissimo delle ore 21,00. Partirà da Porta Nuova alle ore 20,42. Arrivo a Tampa alle ore 8,30 del giorno seguente.

Linea: Torino-Milano-Genova-Ventimiglia-Nizza-Marsiglia-Barcellona-Madrid-Lisbona-Irun-Hendaye-Parigi-Londra-Amsterdam-Berlino-Mosca-Pechino-Tokio-Sydney-Melbourne-Auckland-Wellington-Honolulu-San Francisco-Los Angeles-San Diego-Las Vegas-Phoenix-Albuquerque-Santa Fe-Denver-Chicago-New York-Boston-Washington-Miami-Orlando-Tampa-Jacksonville. Nei giorni 5, 6, 7 e 11 agosto ci sarà un sussidio al direttissimo delle ore 21,00. Partirà da Porta Nuova alle ore 20,42. Arrivo a Jacksonville alle ore 8,30 del giorno seguente.

Linea: Torino-Milano-Genova-Ventimiglia-Nizza-Marsiglia-Barcellona-Madrid-Lisbona-Irun-Hendaye-Parigi-Londra-Amsterdam-Berlino-Mosca-Pechino-Tokio-Sydney-Melbourne-Auckland-Wellington-Honolulu-San Francisco-Los Angeles-San Diego-Las Vegas-Phoenix-Albuquerque-Santa Fe-Denver-Chicago-New York-Boston-Washington-Miami-Orlando-Tampa-Jacksonville-Savannah. Nei giorni 5, 6, 7 e 11 agosto ci sarà un sussidio al direttissimo delle ore 21,00. Partirà da Porta Nuova alle ore 20,42. Arrivo a Savannah alle ore 8,30 del giorno seguente.

Linea: Torino-Milano-Genova-Ventimiglia-Nizza-Marsiglia-Barcellona-Madrid-Lisbona-Irun-Hendaye-Parigi-Londra-Amsterdam-Berlino-Mosca-Pechino-Tokio-Sydney-Melbourne-Auckland-Wellington-Honolulu-San Francisco-Los Angeles-San Diego-Las Vegas-Phoenix-Albuquerque-Santa Fe-Denver-Chicago-New York-Boston-Washington-Miami-Orlando-Tampa-Jacksonville-Savannah-Charleston. Nei giorni 5, 6, 7 e 11 agosto ci sarà un sussidio al direttissimo delle ore 21,00. Partirà da Porta Nuova alle ore 20,42. Arrivo a Charleston alle ore 8,30 del giorno seguente.

Linea: Torino-Milano-Genova-Ventimiglia-Nizza-Marsiglia-Barcellona-Madrid-Lisbona-Irun-Hendaye-Parigi-Londra-Amsterdam-Berlino-Mosca-Pechino-Tokio-Sydney-Melbourne-Auckland-Wellington-Honolulu-San Francisco-Los Angeles-San Diego-Las Vegas-Phoenix-Albuquerque-Santa Fe-Denver-Chicago-New York-Boston-Washington-Miami-Orlando-Tampa-Jacksonville-Savannah-Charleston-Wilmington. Nei giorni 5, 6, 7 e 11 agosto ci sarà un sussidio al direttissimo delle ore 21,00. Partirà da Porta Nuova alle ore 20,42. Arrivo a Wilmington alle ore 8,30 del giorno seguente.

Linea: Torino-Milano-Genova-Ventimiglia-Nizza-Marsiglia-Barcellona-Madrid-Lisbona-Irun-Hendaye-Parigi-Londra-Amsterdam-Berlino-Mosca-Pechino-Tokio-Sydney-Melbourne-Auckland-Wellington-Honolulu-San Francisco-Los Angeles-San Diego-Las Vegas-Phoenix-Albuquerque-Santa Fe-Denver-Chicago-New York-Boston-Washington-Miami-Orlando-Tampa-Jacksonville-Savannah-Charleston-Wilmington-Norfolk. Nei giorni 5, 6, 7 e 11 agosto ci sarà un sussidio al direttissimo delle ore 21,00. Partirà da Porta Nuova alle ore 20,42. Arrivo a Norfolk alle ore 8,30 del giorno seguente.

Linea: Torino-Milano-Genova-Ventimiglia-Nizza-Marsiglia-Barcellona-Madrid-Lisbona-Irun-Hendaye-Parigi-Londra-Amsterdam-Berlino-Mosca-Pechino-Tokio-Sydney-Melbourne-Auckland-Wellington-Honolulu-San Francisco-Los Angeles-San Diego-Las Vegas-Phoenix-Albuquerque-Santa Fe-Denver-Chicago-New York-Boston-Washington-Miami-Orlando-Tampa-Jacksonville-Savannah-Charleston-Wilmington-Norfolk-Richmond. Nei giorni 5, 6, 7 e 11 agosto ci sarà un sussidio al direttissimo delle ore 21,00. Partirà da Porta Nuova alle ore 20,42. Arrivo a Richmond alle ore 8,30 del giorno seguente.

**Linea: Torino-Milano-Genova-Ventimiglia-Nizza-Marsiglia-Barcellona-Madrid-Lisbona-Irun-Hendaye-Parig

USI & COSTUMI NEL MONDO / DIARIO ITALIANO

Viaggiando nel Sud

di ALBERTO RONCHEY

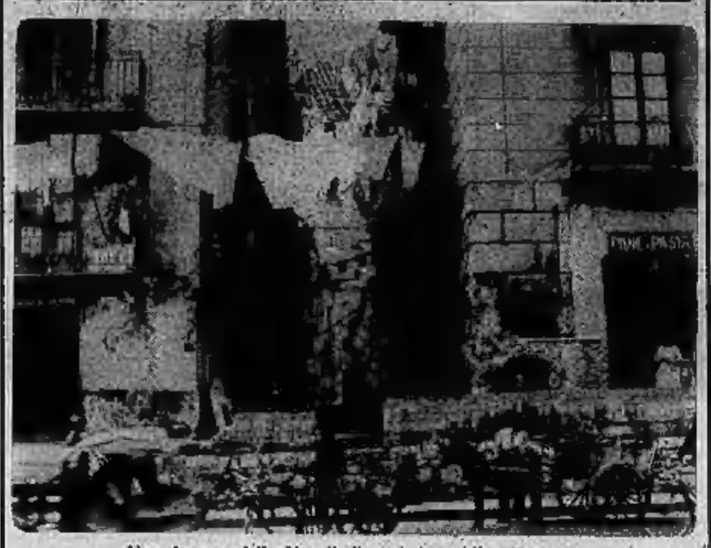

Un «basso» della Napoli di oggi, immobile nel tempo

Il Sud storico, quello dei Borboni, cominciava dal Garigliano. Il Sud etnico, da lungo tempo, incomincia nei ministeri romani. Invece il Sud delle leggi speciali sul Mezzogiorno incomincia da un ventennio a mezza via fra quello etnico e quello storico. E' un diaframma che taglia la Pontina, l'Appia, la Casilina e l'Autostrada del Sole, segnando il limite geografico degl'incentivi bancari e fiscali all'industria del Sud. Là s'addensa una nebulosa di fabbriche, munita dal capitale sociale fisso della Cassa per il Mezzogiorno.

Fra l'Appia, la Pontina e la costa i sindaci già lamentano scarsità di spazio per l'industria. Simile è il retroterra presso l'alta valle del Sacco, lungo l'autostrada che attrae la Campania alla periferia di Roma. E appare ben visibile, anzi notevole, anche il segno dello sviluppo industriale a sinistra del Volturno, fra Caserta e Caserta, dove è nata un «Nord del Sud».

Il labirinto Napoli

Invece Napoli è un caso a sé; rimane sempre felice e infelice, litigiosa e indifferente. Lo sviluppo del Mezzogiorno passa di fianco all'ex capitale dell'antico «regno senza strade». Tutto si fa senza Napoli. E' un'informe città-regione, senza mezzi materiali e tecnici per esser tale. Non è capitale, non è metropoli industriale, non è centro di servizi. Scendendo lungo il golfo, prima si chiama Bacoli, quindi Pozzuoli, poi Napoli, Portici, Resina, Torre del Greco, Torre Annunziata, Castellammare: ma è la stessa megalopoli. Già nel '900 Nitti la definì «una serie ininterrotta di case, che assume nomi di paesi differenti». Questa è la fascia costiera, ma la congestione umana si estende anche nel retroterra vesuviano e nell'«arcipelago» urbano della pianura. Alle spalle dei lungomare famosi e oscuri, a tratti simili al Marine Drive di Bombay (con quei loro palazzi d'antico decoro screpolato, polveroso, segnati da una gentile inerzia braminica o in sfacelo), è il più grosso nucleo di miseria d'Europa. E non s'intende miseria in senso generico, ossia ristrettezza, ma specifico, cioè condizione di chi non sa come vivrà domani.

La struttura della *conurbation*, che secondo i calcoli Svimez raccoglie tre milioni di abitanti, presenta poche industrie forti, una vocazione per le piccole aziende a bassa produttività, un pullulare di minuto commercio da bazar inesausto e patologico, in perenne circolo vizioso, e tassi quasi «indiani» di moltiplicazione demografica.

Per il solo fatto d'essere capitale del regno borbonico, Napoli era cresciuta già in modo abnorme. Poi non è riuscita a sostituire in nulla le sue funzioni di capitale, ma s'è estesa sempre a macchia d'olio, con qualche obolo d'infrastrutture, d'industria a capitale di Stato o commesse belliche. Seguirono le immigrazioni contadine e il boom immobiliare-speculativo, quando si ragionava come Adhemar de Barros a San Paolo del Brasile: «*Roubo mas faço*». Il boom spontaneo del sottosviluppo è sempre immobiliare, mai manifatturiero; illude, sconvolge e delude in maniera magica le moltitudini.

Scriveva Goethe

Napoli sfida ogni calcolo di sviluppo, tra congestione demografica, vischiosità politica e fatalismo amministrativo, tra l'ingorgo viario e la casba. Ma contro simili giudizi a Napoli insorge una risposta tradizionale: che la città è animata, il popolo amabile, e qualche cosa accadrà. Come scriveva Goethe più d'un secolo fa: «Un popolo innumerevole corre e s'incrocia per le vie; il Re è a caccia, la Regina è incinta, e quindi meglio di così non potrebbe andare».

A Napoli non s'immigra più, ma da Napoli solo i tecnici e gli intellettuali emigrano. Non si lascia la casba. L'economia di vicolo ha una resistenza molle e quasi inviolabile; integrato nella sua gerarchia di minuti «servizi» o espedienti precari e nella sua storica stratificazione sociale, il vicolo non si spopola, i sottoproletari non immaginano di poterne uscire in nessun caso. Anche i quartieri delle piccole botteghe, immensi, vocianti, orientali, resistono e lievitano ancora.

E in alto, sui tetti, s'infittiscono le antenne televisive come canneti; non solo al Vomero, ma sui vicoli antichi e malsani di Forcella, dei «quartieri spagnoli» a monte di via Roma. Un tempo gli economisti scrivevano che quando aumentano i consumi, sono i bisogni «primari» a prevalere, anzitutto quelli alimentari. Prevalgono, invece, i così detti «bisogni psicologici secondari»; oggi gli economisti devono consultare gli psicologhi.

Si può pianificare il Sahara, poiché nel nulla è possibile tutto con i mezzi della tecnologia moderna. Anche contro le asperità del clima si possono trasformare in pochi anni regioni già vuote (Siberia) o costruire una città in pochi mesi *by planning* (Arizona). Ma come persuadere e trasformare gli uomini?

Alberto Ronchey

(continua)

Giocattoli e promesse in un bazar all'aria aperta

Cinquemila "naufraghi della vita" nella capitale francese

Più folte con la società tecnologica le schiere dei "clochards" parigini

I vagabondi sono stati i protagonisti di un'inchiesta televisiva - Hanno parlato dai teleschermi con disperazione o sarcasmo delle loro storie drammatiche, della rinuncia ad un'esistenza normale - Molti sono reduci delle campagne d'Indocina, ma più numerosi ancora sono i «disadattati»; e 800 le donne

dal corrispondente

Parigi, giovedì sera.

Lungo la Senna, all'ombra dei vecchi palazzi e dei nuovi grattacieli, esiste un *tout-Paris* della miseria umana, non meno caratteristico, né meno solidale del *tout-Paris* della mondanità cui la stampa e la rotocalco rende settimanalmente omaggio: nella capitale albergano — se si può dare questo verbo — cinquemila clochards, vagabondi naufraghi della vita; e il conteggio include ottocento donne. La televisione francese ha dedicato l'altra sera un programma affascinante e toccante alle loro odissee. I clochards, desti dai marciapiedi, dalle panchine sotterranee del *métro*, dai loro precari paraventi di cartone, dai bicchieri e dai tavoli d'infimi *bistro*, hanno parlato ai teleschermi, col filosofico sarcasmo o con la disperazione dei vinti. Ad un tale reportage, Hugo e Zola non avrebbero trovato nulla da aggiungere.

Come si diventa clochards? Di fretta, ma raramente per vocazione. Parrebbe che la popolazione dei barboni della metropoli sia molto aumentata negli ultimi lustri, in conseguenza di fenomeni ben conosciuti di «*disadattamento*» ai tempi. Il clochard ama affermare di aver scelto la libertà, ma i veri filosofi del settore, gli esistenzialisti coscienti, sono assai rari. Tra i cinquemila del sottobosco parigino v'è un'alta percentuale di reduci delle campagne di Indocina i quali in patria, spogliati di tante licenze lecite oltremare, non si riconobbero più. «*In Francia io non posso far nulla*» ha detto uno di loro. Molti han conosciuto a lungo le galere, altri son vittime d'intermità («*gli ospedali si sono inghiottito tutto quel che avevo*») o di ingratitudini atroci («*i miei figli? Non sanno neppure se esisto ancora*»).

Nei confronti di questa turba la società può provare qualche motivo di rimorso? Per le strade dell'Ile de la Cité, nelle vicinanze di Notre Dame, strascica il passo Pierre Henri David, 53 anni, il quale ama definirsi «*un allievo di Buchenwald*». Durante la Resistenza fu arrestato dalla Gestapo e deportato: nel campo di Buchenwald trascorse otto mesi, dall'agosto 1944 all'aprile successivo. Non aveva parenti, tornò nella Repubblica malato e senza un soldo. Egli corrobora la sua storia con un'esibizione di documenti e attestati che debbono essere genuini, visto che la polizia li rispetta. David ammette che se ci dedicasse un po' d'energia potrebbe avviare pratiche e ottenere assistenza e sussidi: ma nei meandri della burocrazia («*voi in un ufficio e subito il direttore su un altro, poi di qui in un altro ancora...*») non sa destreggiarsi. Campa raccontando della sua odissea, per un po' di vino e un obolo.

Tra i *clochards* — avverte a ogni confusione con gli *hippies* — c'è forte solidarietà negli stenti. Una bottiglia, una pagnotta, una sigaretta vengono divise. Essi non si conoscono per nome, ma per soprannomi che sembrano tratti da un ingiallito romanzo populista: Ercole di Montreuil, Polo la Gibelette (cioè il cavicchio delle botti), Marie-Lucie la polacca, Jeanne de Poitiers, Robespierre. La maggior parte si alimenta rovistando tra cesti e bidoni di rifiuti: e ammette che pure qui la società dei consumi è generosa. Presso i supermercati abbondano frutta e verdura, formaggi e scatolame buttati via perché un briciolino ammaccati o intaccati. Se i pesci son proprio in buono stato, il *clochard* se ne priva per cercare di venderli.

Il *tout-Paris* della miseria ha avuto la sua serata televisiva: più edificante, per molti versi, delle riprese di feste dell'alta società. Niente trucco, qui: ma volti tanto di prematuramente vecchi — l'età media dei *clochards* è di 45 anni — segnati dalla disperazione, dai vizi, dalle tragedie. Il *clochard* in generale, non è redimibile, o «reintegrabile»: è andato al di là del punto estremo di attrazione gravitazionale della società, e vaga proprio malgrado in orbita, peramo sui marciapiedi, nei parchi, in riva al fiume, nelle stazioni della sotterranea, finché un giorno... «*Un giorno* — ha detto ai telespettatori Jeanne de Poitiers — *un giorno d'inverno mi troveranno morta accanto ad una delle bocche d'aria calda del sotto. E che diranno? I clochard diranno: "Jeanne de Poitiers è morta", e sarà tutto, tutto...*».

Carlo Cavicchioli

Salvo al millesimo di secondo

Incidente spettacolare e terrificante dinanzi a trentamila persone durante una manifestazione aerea in un aeroporto americano. Il comandante della famosa squadriglia acrobatica «Angeli azzurri» dell'aviazione della Marina, passando a volo radente sulla pista urtava un camion. Nell'istimo stesso in cui il suo «Phantom» si slanciava a terra il pilota azionava il seggiolino eiettabile e veniva espulso (lo si vede a sinistra, in alto). Pochi istanti dopo si apriva il paracadute ed egli atterrava sano e salvo. All'ospedale gli sono state riscontrate soltanto alcune lievi contusioni (Telefoto Upi)

donne confidenziale

I gioielli di moda per la prossima stagione

oggi festeggiamo

S. Nicodemo. S. Lidia vergine. S. Ermolfo martire.

Oggi giovedì 3 agosto: il Sole è sorto alle 6,14 e tramonta alle 20,33. La luna si trova nel primo giorno dopo l'ultimo quarto.

Vestitevi di perle

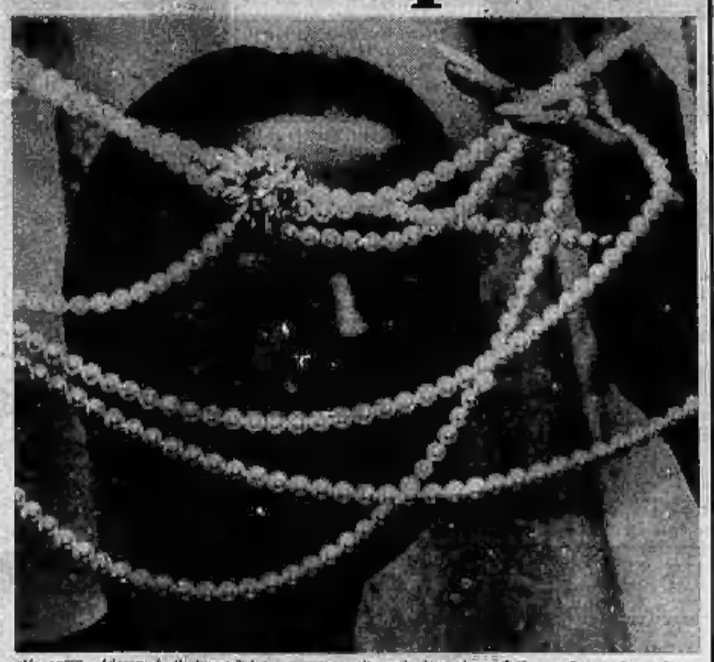

Con la sofisticata moda «da signora» che i creatori hanno proposto per la prossima stagione, i gioielli più indicati sono risultati senza dubbio le perle. Perle grandi e piccole, vere o false, grigie, bianche, rosate o color ambra; e perle soprattutto sugli chemisiers da giorno e da sera che hanno fatto la parte del leone in quasi tutte le collezioni.

Di particolare bellezza i fili di perle giganti grigie abbinate ai modelli di Irene Galitzine; quelle bianche e grigie di Balestra portate su completi candidi come semplice collana oppure cucite sulle giacche lunghe insieme a ciuffi di marabù; le perle giganti, anch'esse sul grigio, suggerite da Barocco su abiti a maniche corte e su modelli eleganti formati da gonna lunga e canicetta; i bellissimi fili ambrati che accompagnano tutte le proposte più sugose di Yves Saint Laurent. Perle da mattina a sera, insomma. Proprio come negli Anni 50 e come non si era ripetuto in seguito, sotto l'imperversante ondata pop, folk, swinging e via dicendo.

Però, più che parlare di riscoperta o di ritorno. Per le grandi firme le perle sono una novità nata appena oggi. E il filo unico, come si usò abitualmente a portarlo un tempo, intorno al collino di cachemire proprio non è ammesso; adesso le perle scoprono la pelle nuda, e si avvolgono in tre o quattro fili in modo da ricoprire la scollatura il più possibile.

Anche per quanto riguarda i colori, ciò della legge è ancora la perla, e precisamente la perla grigia. Questo appunto è il tono più significativo della nuova moda d'inverno, destinato a trionfare sul solito blu. E il grigio perla emergente sia nelle ore della sport che nelle occasioni più importanti, si abbina volentieri con il nero, sfuggendo però ogni pericolo di tetraggine grazie a qualche pennellata pastello, anch'essa ispirata alle «nuances» perlacee del rosa, dell'azzurro e dell'ambra. Per il rosso, colore vedetta dell'anno scorso, proprio non c'è più posto. Adesso è il turno della perla: il corallo, può aspettare.

RIFLESSI DI PERLA ANCHE SUL VISO — «The Jolen pearl collection for the eyes»: così si chiama l'ultima linea di bellezza della serie Revlon Ultima. Il destinata al nuovo inverno e caratterizzata da una particolare tecnica di giochi di luce che mettono lo sguardo in primo piano.

Il nuovo «make-up» si ottiene disegnando una larga striscia di colore pastello lungo il contorno degli occhi con un «eye-liner» chiaro e madreperlato, mentre sulla palpebra si applica un ombretto in polvere leggermente più intenso e sulle sopracciglia si spiange un tono cinabretto in crema ancora più lieve del primo, ma non questo in armonia. Questa tre sfumature di un unico colore, di cui la composizione, fanno emergere gli occhi come punto focale del viso; la collezione gioca su cinque gamme fondamentali. Sempre della stessa casa, uno «shampoo» e un «conditioner» che donano ai capelli un «corpo» ed un splendore speciali.

Luisella Re

Libro da spiaggia

● IL MANUALE DELLA STREGA di Kevin Martin è un divertente libro per le vacanze che insegna a predire l'avvenire con le carte, con le fogne da fè e le sfere di cristallo; come applicare l'astrologia, la chiromanzia e a leggere i sogni.

Kevin Martin ha conosciuto il mondo misterioso degli indovini e degli stregoni e ne racconta la storia e le abitudini, percorrendo di continente in continente i loro itinerari.

Domani a pranzo

INSALATA DI FORMAGGIO SVIZZERO — Le insalate composte da molti ingredienti tra i quali, sovente, i formaggi sono di molto aiuto nella preparazione dei menù: possono essere servite come raffinato antipasto, scritture il primo piatto oppure, ben presentate quando si hanno ospiti, chiudere piatto di mezzo che si può preparare in anticipo alleggerendo la fatica della padrona di casa.

Per quattro o cinque persone tagliate a piccoli quadretti del vero Emmental svizzero; potete spendere meno comperando i tagli laterali dove la pasta è più compatta e meno frequenti i caratteristici buchi. Le doni, che potete variare secondo le vostre esigenze, sempre però mantenendo le proporzioni, sono di tre etti di formaggio, tre cetriolini sotto aceto ridotti a fettine, due pomodori pelati privati di semi e parte acquosa pure tagliati a piccoli pezzi, un peperone sbucciato fatto a sottilissima striscia, mezza cipollina ugualmente tagliata intine mezzo etto di funghetti sotto sale ridotti a dadi molto piccoli. Mescolate tutto e condite con la salsa alla maggiorana che farete con il frullatore. Ecco come si prepara.

Mettete nel frullatore tre cucchiai di aceto aromatico, una punta di coltello di maggiorana (si trova nei buoni negozi di gastronomia o dagli erboristi), 4 cucchiai di olio, un cucchiaino di senape, sale e pepe. Fate frullare a velocità bassa qualche minuto fino a che la salsa sarà omogenea e condite l'insalata prima preparata.

Adele

il medico della famiglia

Vertigini, un allarme

Il signor G. L. (Novara) ci scrive:

«*Da alcuni mesi soffro uno strano disturbo: più volte, nel corso della giornata, ho la sensazione di perdere l'equilibrio. A che cosa si può attribuire questo malessere? Ho 58 anni e, fino alla sua comparsa, ho sempre goduto buona salute*».

— Sono molte le cause delle vertigini e non bastano i pochi dati forniti dal lettore per individuare quale è responsabile del suo malessere. Ma anche se la lettera fosse stata assai più ricca di informazioni, la risposta non avrebbe potuto contenere una ipotesi perché scaturita dalla visita di uno specialista può scoprire l'origine del fenomeno. Questo è abbastanza diffuso, in particolare fra le donne nel periodo della menopausa, e non deve essere sottovalutato; anzi, deve essere considerato un segnale d'allarme, l'avvertimento che nell'organismo qualcosa non funziona e compromette il senso dell'equilibrio dato da un complesso e delicato sistema, che ha sede nell'orecchio interno ed è collegato direttamente con il cervelletto e con la parte centrale del cervello.

Che cosa può alterare questo equilibrio? Quasi sempre lesioni, di origine interna o esterna. Ad esempio cause tossiche quali alcool, tabacco, droghe, allucinogeni; tossici interni (ad esempio tasso elevato di acetone denunciante una disfunzione renale). Le vertigini possono essere provocate anche da disfunzioni di certe ghiandole (tiroide, surrenali, ovaie), da una otite e da malanni più seri (arteriosclerosi, emorragie cerebrali). Appare evidente, quindi, la necessità di una visita specialistica che consenta l'accertamento della causa e la sua cura tempestiva. ✱

dal codice di lealtà pubblicitaria

Art. 1 - Liceità pubblicitaria — La pubblicità deve essere onesta, veritiera e corretta.

Art. 2 - Erotismo, violenza e volgarità — La pubblicità non deve esprimersi mediante affermazioni o rappresentazioni di violenza fisica o morale o di erotismo, nonché di sensazioni che, secondo il gusto e la sensibilità correnti, debbano ritenersi volgari e ripugnanti.

Art. 3 - Pubblicità ingannevole — Deve essere evitata la pubblicità che, in qualsiasi modo, direttamente o implicitamente, possa trarre in inganno il pubblico sul prodotto ovvero sul risultato o sugli effetti promessi.

Art. 4 - Affermazioni non dimostrabili — La pubblicità non deve contenere riferimenti tendenti a far credere che il prodotto (od un suo componente), un servizio, un metodo, un trattamento e così via, abbiano qualche speciale qualità, proprietà o efficacia, pregi o riconoscimenti che non sia possibile dimostrare o che siano di valore illusorio.

Art. 5 - Dimostrazione della verità dei messaggi — Chiunque si valga della pubblicità deve essere in grado di dimostrare la veridicità dei dati, delle descrizioni, affermazioni, illustrazioni e la consistenza delle testimonianze usate.

Art. 6 - Pubblicità iperbolica — Sono ammesse le semplici vanterie palesemente iperboliche tendenti ad attirare l'attenzione del pubblico, quando non siano in contrasto con i principi del Codice.

Art. 7 - Messaggi di particolare delicatezza — In applicazione dell'art. 1, una particolare attenzione deve essere rivolta ai seguenti casi:

a) Termini scientifici e dati statistici - I termini scientifici, le statistiche e le citazioni tecniche devono essere usati con corretto senso di responsabilità. Fatti irrilevanti e gergo scientifico non devono essere utilizzati per simulare l'esistenza nel prodotto di proprietà che non ne in realtà non possiede. Le statistiche con limitata validità non devono essere presentate in modo da farle apparire come universalmente valide.

b) Testimonianze - Le testimonianze devono essere autentiche e responsabili e non devono essere usate in modo tale da ingannare il pubblico ed ingenerare equivoci.

c) Dichiarazioni di prezzo - L'indicazione di prezzi o costi non deve indurre ad interpretazioni errate.

d) Dichiarazioni di gratuità - Le dichiarazioni di gratuità, oltre ad essere veritiere, devono essere usate correttamente, senza generare equivoci o interpretazioni errate.

e) Garanzie - Il termine «garanzia» deve essere usato con senso di responsabilità. In ogni caso devono essere precisati il contenuto e le modalità della garanzia offerta oppure deve essere indicata la fonte delle informazioni disponibili su di essa.

Il prosindaco, un assessore ed un consigliere lasceranno la "Sala rossa,,?

Decaduti perché amministrano enti sovvenzionati dal Comune

Questa la tesi sostenuta da un cittadino che ha presentato l'istanza al tribunale - Se la sentenza gli darà ragione, forse ci sarà una crisi nella Giunta comunale - L'on. Magliano è amministratore delegato della Metropolitana - Alessio e il dott. Benzi sono rispettivamente presidente e vicepresidente del Teatro Stabile

Terenzio Magliano

Silvano Alessio

Germano Benzi

(Segue dalla 1ª pagina)

aveva fatto notare che esistono altre decine di incarichi che assessori e consiglieri comunali ricoprono in Enti finanziati esclusivamente o in forma maggioritaria dal Comune. Una clamorosa violazione alla legge che proibisce in maniera categorica l'eventualità che «un controllore (il consigliere comunale) sia anche il controllato (consigliere di un Ente dipendente dal Comune)».

Tra queste cariche in discussione c'erano quelle della Metropolitana, la società di cui il Comune possiede il sessanta per cento delle azioni. Il sindaco ne era presidente, il prosindaco Magliano (socialdemocratico) l'amministratore delegato. L'ing. Porcellana si dimise, l'on. Magliano no. E due mesi fa partecipò alla costituzione ufficiale della società, assumendo definitivamente la carica già ricoperta in via «ufficiosa» in questi anni.

Ma non basta. Nel primo consiglio d'amministrazione della Metropolitana, vennero stabiliti i «rimborsi spese» mensili per i vari membri. Per l'on. Magliano si tratta di 350 mila lire al mese, 150 mila al presidente prof. Zignoli, 75 mila ai consiglieri.

Proprio ora, quando nessuno ci pensava più, è arrivato il ricorso. L'hanno presentato in tribunale, notificato agli interessati e depositato in cancelleria (così vuole la legge), gli avvocati Ottolenghi e Catalano su incarico di Bruno Palumbo. Si chiede che l'on. Magliano, Alessio e Benzi siano dichiarati «decaduti». Il tribunale (giudice relatore Tedeschi) è convocato per il 22 settembre. Se la controparte non riuscirà ad ottenere rinvii, la sentenza verrà emessa in giornata. Poi, il Palumbo o i consiglieri comunali potranno presentare appello.

La sentenza è attesissima. Nella stessa condizione di Magliano, Alessio e Benzi ci sono, ad esempio, alcuni consiglieri comunali amministratori del Teatro Regio. Se i giudici dessero ragione al cittadino «moralizzatore», anche loro rischierebbero di perdere il posto in Comune.

Sacerdote di Susa grave per uno scontro

Un sacerdote di Susa è rimasto ferito in un incidente stradale. E' don Valdemaro Mori, di anni, insegnante, che l'altra notte percorreva la statale 25 del Moncenisio, su una Fiat «128». In frazione San Giuliano è finito contro un autotreno che svoltava a sinistra per portarsi su una piazzuola, guidato dall'autista Giovanni Giorgis, di anni, di Susa.

L'urto è stato violentissimo. L'auto si è incendiata e solo grazie al pronto intervento del Giorgis il sacerdote si è salvato. Portato al Centro traumatologico, è stato ricoverato con una prognosi di due mesi per la frattura del femore sinistro, fratture costali multiple, ferite e ustioni al viso.

Per lo sciopero dei ferrovieri

Arrivati dalla Francia bloccati a Porta Nuova

Una quarantina di turisti aspettano stasera per proseguire il viaggio - Si prevede alle 21 un assalto ai treni

Lo sciopero ha reso deserta la stazione: i primi convogli partiranno stasera verso le 22

«Sono circa 22 mila i passeggeri che sarebbero dovuti partire tra ieri ed oggi da Torino — ci dice il comm. Suelli, sovrintendente alla stazione di Porta Nuova — *il primo convoglio, poi, non si muoverà prima delle 22, per cui consigliamo di arrivare ai convogli, con molto anticipo, per evitare resse spaventose all'ultimo momento».*

Lo sciopero nazionale dei ferrovieri, indetto per 24 ore, terminerà stasera alle 21: l'astensione dal lavoro è stata pressoché totale, ed i servizi hanno subito un radicale sconvolgimento.

Nelle prime ore della mattina, Porta Nuova presentava un aspetto strano: pochissime le persone in attesa, un silenzio quasi innaturale. C'era soltanto una quarantina di turisti, giunti ieri sera alle 7,25 da Modane e diretti verso il Sud. Molti hanno approfittato della sosta imprevista per fare un giro per la città: sotto i portici di via Roma e nelle vie del centro decine di stranieri e di emigranti, che rientravano in patria per le vacanze, hanno fatto le ultime compere prima di affrontare il resto del viaggio. Questa sera dovrebbero partire almeno tre convogli straordinari diretti verso il Meridione: uno per Bari-Lecce, uno per la Calabria e uno per la Sicilia.

Vediamo ora il quadro dei servizi di emergenza, che partiranno da Porta Nuova, into arrivi, durante il pomeriggio.

TORINO-MILANO
Partenze da Torino: 12,30 - 14,30 - 15,40 - 16,30 - 18,30 - 20,00.
Arrivi a Torino: 15,30 - 18,45 - 19,30 - 20,30 - 22,30.

TORINO-VENEZIA
Arrivi a Torino: 21,00 - 24,00.

TORINO-IVREA-AOSTA
Partenze da Torino: 14,25 (Ivrea) - 17,05 - 19,15.
Arrivi a Torino: 13,50 (Ivrea) - 15,58 (Ivrea) - 17,40 (Ivrea) - 20,35 - 23,00.

TORINO-CASALE
Partenze da Torino: 13,30 - 19,15.
Arrivi a Torino: 19,00.

TORINO-TORRE PELLICE
Partenze da Torino: 14,00 - 17,30 - 19,50 - 20,20.

TORINO-BARDONECCHIA
Partenze da Torino: 12,10 - 17,20 - 18,00 (Susa) - 19,30 - 21,30 (Susa).
Arrivi a Torino: 11,20 - 16,20 (Susa) - 18,30 - 20,50 (Susa) - 23,00.

TORINO-BOLOGNA (autostrada)
Partenze da Torino: 15,00.
Arrivi a Torino: 12,30 - 20,00 - 23,00 - 23,30.

TORINO-GENOVA
Partenze da Torino: 14,00 - 14,30 (Novi) - 15,40 (Novi) - 18,35 (Novi) - 18,50 - 21,00.
Arrivi a Torino: 13,20 (Novi) - 14,20 - 15,50 (Novi) - 17,20 - 18,20 (Novi) - 20,30 - 21,25 - 22,00 - 23,00.

TORINO-SALUZZO-SAVIGLIANO
Partenze da Torino: 14,00 - 20,00.
Arrivi a Torino: 19,40.

TORINO-FOSSANO-CUNEO
Partenze da Torino: 17,45 - 20,15.
Arrivi a Torino: 15,05 - 19,25 - 22,45.

TORINO-FOSSANO-SAVONA
Partenze da Torino: 13,15 - 17,40 - 19,30.
Arrivi a Torino: 14,25 - 17,15 - 22,25 - 22,35.

TORINO-ERA-ALBA
Partenze da Torino: 14,25 (Bra) - 16,15 - 18,00 (Bra) - 20,20.
Arrivi a Torino: 14,10 (Bra) - 17,30 (Bra) - 20,00.

TORINO-SANTHIA'-BIELLA
Partenze da Torino: 16,35 - [illegible]
Arrivi a Torino: 14,50 - 20,00.

Sentenza istruttoria per il delitto di Strambino

Ha ucciso con il badile la moglie ma non sarà processato: è pazzo

Il delitto compiuto l'11 luglio dell'anno scorso - L'uomo era stato cacciato di casa dalla moglie e dai figli per il suo carattere violento - Starà in manicomio fino a quando i medici non diranno che è guarito

Il muratore Pasquale Vair, 51 anni, che l'undici luglio dello scorso anno, a Strambino, ha ucciso la moglie Maria, 43 anni, massacrandola a colpi di badile, non verrà processato per il delitto compiuto. In base all'esito della perizia psichiatrica eseguita dal prof. Fornari che ha ritenuto l'uxoricida totalmente infermo di mente, il giudice istruttore l'ha prosciolto perché non imputabile e l'ha assegnato ad una casa di cura e di custodia per la durata minima di cinque anni.

Il Vair, che è difeso dall'avv. Aldo Perla, è stato trasferito al manicomio giudiziario di Aversa dov'era già stato ricoverato nove anni or sono, dopo che aveva incendiato il fienile ed il pollaio. Quando era in casa le liti con la moglie erano quasi quotidiane. I motivi erano sempre banali: la minestra non gradita, la casa in ritardo, il rientro dei figli Giuseppe e Mario, rispettivamente di 22 e 18 anni, quando la tavola era già apparecchiata. Due volte fu condannato per maltrattamenti.

Quando fu rinchiuso in manicomio, nella famiglia ritornò la pace. Maria continuò a lavorare i campi ed i figli trovarono un impiego in una impresa edile. Nel '70 il Vair fu dimesso, ma per alcuni mesi i suoi non lo videro. Se ne era tornato a San Didero, suo paese natale.

Hanno raccontato Giuseppe e Mario: *«Nel febbraio del '71, papà ha bussato alla nostra porta. Ha implorato per essere accolto in casa. Ci ha fatto pena. Era umile e addolorato».* I primi tempi sembrava che fosse guarito. Ha trovato un posto come muratore a Mercenasco. Si era messo a posto. Lavorava e curava l'orto. Non alzava mai la voce. Ma dopo un mese sono ripresi i litigi con la moglie. In giugno la famiglia ha chiesto che fosse di nuovo ricoverato. Il sindaco di Strambino ha emesso un'ordinanza che non è mai stata eseguita. L'8 è scoppiato un litigio violentissimo tra i due coniugi. Il Vair ha afferrato la moglie per il collo e l'ha ferita alla mano con un coltello. Poi si è placato.

La domenica successiva è uscito ed i figli hanno deciso di non farlo più entrare. Hanno chiuso il cancello del cortile con un lucchetto. Il Vair è rientrato alle 15 sulla motoretta. Nella cascinotta c'era soltanto la ragazza. Trovando l'ingresso sbarrato, è passato dal pollaio. Ha detto a Maria che voleva mangiare e la donna gli ha risposto: *«Ti abbiamo già detto che questa non è più casa tua».* Accecato dall'ira il marito le ha sferrato un pugno alla schiena, poi l'ha colpita con un bastone.

La donna è scappata in cortile, ma il cancello era chiuso, e si è trovata in trappola. Il Vair l'ha imprigionata in un angolo e, afferrato un badile, glielha calato più volte sulla testa con tutta la sua forza. Poi se ne è andato via, lasciando la moglie agonizzante. Giuseppe ha trovato la madre morente. Ogni tentativo per salvarla è risultato vano.

Pasquale Vair si è costituito il giorno dopo ai carabinieri dicendo: *«Ho letto sui giornali che ho ucciso mia moglie. Non ricordo nulla. Non potete arrestarmi perché sono matto».* Il giudice l'ha riconosciuto pazzo, ma lo ha assegnato ad un manicomio dove rimarrà fino a quando i medici non diranno che non sarà più pericoloso.

Il muratore Pasquale Vair, con i figli Giuseppe e Mario, rispettivamente di 22 e 18 anni

Maria Vair, 45 anni

Due in carcere per l'aggressione ad un orefice

Il «colpo» una settimana fa in corso Vercelli - Trovata nella loro stanza la pistola

Il 26 luglio si è presentato in questura Ferdinando Ferrero, 43 anni, proprietario della gioielleria di corso Vercelli 105. Raccontò agli agenti: *«Sono entrati due capelloni in negozio, hanno fatto finta di scegliere degli anelli, poi mi hanno puntato una pistola alla schiena, costringendomi a consegnare i preziosi».*

Il bottino era di circa 600 mila lire. Le indagini, dirette dal dott. Capomacchia, hanno portato sulle tracce di due giovani, abitanti in una pensione di San Pietro di Moncalieri. Da qualche giorno si facevano notare per il tenore di vita particolarmente dispendioso.

Stamattina gli agenti sono andati a cercarli, ma ne hanno trovato soltanto uno, Giuseppe La Grutta, 25 anni. Messo a confronto con l'orefice, non è stato identificato con certezza: *«Quello che mi ha puntato la pistola aveva i capelli molto lunghi, l'altro era grosso modo del medesimo aspetto».* Il La Grutta ha invece i capelli corti, veste elegantemente ed ha un modo di fare ricercato.

Il dott. Capomacchia non ha disarmato. Convinto di aver messo le mani almeno su un colpevole, con un mandato, è andato a perquisire la pensione, e nella stanza dove abitava è stata trovata la pistola.

Il compagno è stato identificato come Giuseppe Petrunza, 18 anni. Non era in casa per un motivo semplicissimo: lui è stato arrestato mentre tentava di rubare un'auto di grossa cilindrata.

Giuseppe La Grutta

temperatura di oggi

massima +22
minima +12,2

Il Bollettino meteorologico segnala inoltre: temperat. media (notturna) 15,2; ore 6: 15; press. 738,3; umid. 78%. Cielo sereno. Previsioni: nuvoloso, venti deboli, visibilità ottima, temperatura in lieve aumento. Temperature a Casale: mass. 22,8; minima 14; ore 6: 15,0.

Stroncata una mano a un operaio

Stanotte a Giaveno, in una cartiera - Grave per dissanguamento

Un operaio di 35 anni ha avuto una mano amputata da una trituratrice. E' Mario Rosa Ciot, di Coazze.

L'incidente è avvenuto alla cartiera «Reguzzoni», al numero 78 di via Canonico Pio Rolla, stamane verso le 4. Le circostanze non sono ancora state chiarite: pare che Mario Rosa Ciot abbia inavvertitamente passato la mano sul trasportatore che porta i materiali macerati alla triturattrice. Le dita gli sono rimaste impigliate fra gli ingranaggi. Alle urla dei rimasti sono accorsi altri operai.

Con un'auto il ferito, che aveva perso i sensi, è stato accompagnato prima all'ospedale di Giaveno e di qui trasferito al centro traumatologico. Le sue condizioni sono gravi per la notevole perdita di sangue.

Asfaltare, ma con giudizio

Il traffico è diminuito in tutta la città ed il Comune ne approfitta per grandi lavori di riasfaltatura delle strade; la maggior parte ne avevano decisamente bisogno. E' però preoccupante il fatto che questi lavori vengono eseguiti con qualunque tempo: nulla come la pioggia rende precaria la stesura di un manto d'asfalto; la durata ne è grandemente ridotta. Il problema però non sembra interessare le imprese: anzi, se le strade sanno presto in rovina, l'estate prossima ci saranno più appalti, maggiori possibilità di guadagno. Ma non è soltanto questo che preoccupa.

I lavori vengono fatti con poco discernimento: come il lato delle due foto che pubblichiamo, in Torino stanno scomparendo gli scalini fra carreggiata degli autoveicoli e marciapiedi o aiuole spartitraffico. Sulla rotonda di Massaua (foto a sinistra), in alcuni punti lo scalino è ridotto al e ne ci un palo di centimetri: ecco una spiegazione dei sempre più frequenti casi di auto che finiscono in velocità contro gli insidiosissimi pali della luce con conseguenze sempre gravi, a volte funeste. In corso Racconigi (seconda foto) il pericolo di vedersi capitare addosso una macchina è notevolmente cresciuto dopo gli ultimi lavori: ancora marciapiedi e non ci sarà più alcuna differenza fra lo spazio dei pedoni e quello delle auto.

INDIRIZZI UTILI

ABBIGLIAMENTO BAMBINI: Baby Club, via Nizza 43, telef. 689.858.

AUTORICAMBI: Genesio, t. 379.841.

BERTUZZI: radio-tv, lampadari, via Stradella 30, tel. 296.949.

CALZATURE: St. T. Rena, corso Sebastopoli 101/F, tel. 345.418.

CAMPAGNOLO RIST.: tel. 886.874 cucina locale, selezionata cucina.

CINE FOTO OTTICA: Reggio, corso Vittorio Emanuele 27.

CIRO COIFFEUR: uomo bambini, corso Lecce 54, tel. 758.964.

COIFFEUR: Coccinelle, piazza S. Carlo 175, tel. 312.029.

COIFFEUR DAMES: Nuccio, corso Trapani ang. piazza Rivoli, telefono 761.907.

COIFFEUR: Ezio, corso Vittorio Emanuele 25, tel. 695.490.

COIFFEUR: Jolie Femme, tel. 539.835.

COIFFEUR: Massimo Renzi, via S. Teresa 10, tel. 319.093.

EUROBAGNO: tutto per il vostro bagno. Rivenditori, impianti sanitari. Tel. 734.885.

FIORI: fiori «in mia Società», v. Cibrario 44, v. Mongrovero 35, t. 298.476.

GRISSINI STIRATI: Fabbrica Carlo Dolce - Castelnuovo Don Bosco, tel. 991.209.

INTERCOIFFEUR: I Santi's, corso Vittorio 64, telef. 548.868.

INTERCOIFFEUR: Salvatore Capani & Nino Dell'Anna, c.so Vittorio 60, tel. 543.137.

OTTICA: Valsalice, corso Vercelli 65, telefono 850.900.

PARRUCCHE: Rodi, via Genova 128.

PROFUMERIA: «La Toilette», via Andrea Doria 8, tel. 510.938.

RISTOR. Al Ghibellin Fuggiasco, via Tunisi 30, tel. 590.750, aria condiz.

RISTOR. Fontana Luminosa, c. M. d'Azeglio 3, Valentino, tel. 682.532.

RISTORANTE: La Cloche, al Teatro Piso 100, tel. 834.313, cucina tipica.

RISTORANTE DANCING La Cloche.

RISTORANTE: da Giuliano, S. Margherita, il mangia all'aperto, telefono 682.197.

RISTOR. NUOVO REGIO, p. Castello, tel. 511.770 - Specialità Veneziane.

RISTORANTE: Pavia, v.lo Thovez 60.

RISTOR. «Se Barbagia», t. 481.007.

RISTORANTE VECCHIO CERVO corso Unione Sovietica 244 gestione Sauro Freddani. Servizio ristorante in giardino ogni ore 21. Servizio accurato e familiare tel. 390.577.

RIST. VALLECHIARA viaggio meraviglie Pino Tor., t. 841.419, chiuso merc.

TINTORIA: via Foligno 78.

Se la vostra attività prosegue anche in «tempo di ferie»

informate i torinesi tramite questa rubrica, rivolgendovi alla PUBLIKOMPASS S.p.A.

via Roma 80
via Marenco 32
tel. 658.965 - 658.844

echi di cronaca

la novità dell'estate
tappezzerie in carta
sconto 50 %
Le nostre tappezzerie coprono la metà e Vi spieghiamo subito il perché. Abbiamo eliminato una strozzatura commerciale e Voi compreio direttamente dalla fonte. Le nostre tappezzerie italiane e straniere sono semplici, belle, e rallentissime come tutte le altre tappezzerie in commercio. E Vi diamo anche le istruzioni per applicarle da soli e perciò evitarvi un'altra grandissima spesa. Direttamente dalla fabbrica, via Madama Cristina 125, Torino.

i peli superflui
(ipertricosi) vengono definitivamente eliminati con i più moderni metodi scientifici dal Centro di Estetica Medica G.E.Mi., Torino, piazza San Carlo 197, tel. 553.703.

TV da riparare? 658.803
telefoni 554.172
in 8ca, soccorso urgente TV lavia in 30 minuti un tecnico a casa.

TV da riparare?
pronto intervento 760.111
in 30 minuti i migliori tecnici assumo a casa vostra. Chiamo 8-12.

i negozi della cortesia

ARTICOLI REGALO
Le TORINESE PROFUMI: via Doria 8, tel. 510.938
ARTICOLI SPORTIVI - ABBIGLIAMENTO
MONTICONE SPORT: c. V. Emanuele 61
ELETTRODOMESTICI - RADIO - TV
Fratelli LOTTI: via Mazzini 41
MAGLIERIE
SETTE MORRA: via Corte d'Appello 13 (fronte Tribunale)
VIDOR CASHMERE shop: via Roma 338
MOBILI
S. DOMENICO: via Milano angolo via S. Domenico 4
PARRUCCHE
MARKET DELLA PARRUCCA: Via Pomba 14 bis.
CASA DELLA PARRUCCA: Sede via Cernaia 25, telefoni 532.358 - 532.393
Filiale via Cavour 5, telefono 534.351.
PELLETTERIE
SIONI LUIGI: via Po 2
PELLICCERIE
F.lli GIORGI: via S. Franc. da Paola 18, tel. 551.870
Corso Vittorio Emanuele 19, telefono 655.173
PIANOFORTI
CHIAFFO: piazza Vittorio Veneto 18, telef. 851.542
PIZZI - RICAMI
FONTE DEI PIZZI: via delle Orfane 2, tel. 542.543
PROFUMERIE
Le TORINESE PROFUMI: via Doria 8, tel. 510.938

Gli accessori delle automobili non più assicurati

Allo studio delle compagnie - Il danno risulterebbe troppo alto rispetto al premio pagato

Una novità che interessa oltre dieci milioni di automobilisti. L'A.N.I.A., associazione fra imprese di assicurazione, avrebbe invitato tutte le società che esercitano il ramo furto allo scopo di non coprire più i rischi riguardanti il furto degli accessori per autovetture. Le compagnie dovrebbero d'ora innanzi astenersi dal contrarre quelle assicurazioni che interessano i posseggori di apparecchi radio, mangianastri, vetri termici, volanti speciali, ruote in lega leggera e via dicendo. Potranno continuare ad assicurare solamente quegli accessori che vengono solitamente forniti dal costruttore dell'automezzo senza maggiorazione di prezzo, rispetto al listino normale di vendita.

Questa decisione sarebbe stata presa in seguito alla lunga serie di furti di accessori speciali, registrati in questi ultimi tempi.

I danni derivanti alle compagnie risulterebbero, infatti, il più delle volte superiori al premio pagato dall'assicurato. Questo danno, molto spesso si estende alla stessa vettura che viene a subire danneggiamenti che superano il più delle volte il valore dell'accessorio assicurato.

Le compagnie sono state inoltre incitate a includere nella nuova polizza la clausola che consente all'impresa assicuratrice di stornare il contratto a seguito di una denuncia di furto, limitatamente però a questo rischio. Le statistiche in proposito stabiliscono che su ogni cento auto rubate trenta risulterebbero trafugate solamente per impossessarsi di un «pistone» o accessorio.

Le polizze in corso al momento di questa iniziativa, non dovrebbero rientrare nella nuova norma, salvo eventuali modifiche durante la normalità del contratto (cambio auto, contratto senza tacito rinnovo, ecc.).

Giuseppe Alberti

Oggi al mercato

Mercati generali — Anche oggi si possono consigliare carote, cipolle, fagiolini freschi, peperoni, melanzane, pomodori, sedani, albicocche e pesche.

Frutta e verdura — Nella zona di corso Racconigi i prezzi al chilo sono i seguenti: carote 150-200, cipolle 250-300, lattuga 250-300, fagiolini 300-330, pomodori 280-300, melanzane violette 300-350, peperoni gialli 300-350, zucchini 150-160, pere 160-300, pesche gialle 300-350, pesche bianche 150-200, albicocche 250-300, prugne damaschine 150-200, uva bianca 300-350.

Carni bovine — Il mercato coperto di Porta Palazzo è ancora tra i più convenienti, benché anche lì si siano registrati aumenti anche notevoli. Il primo taglio e la noce del vitellone costano dalle 2700 alle 2800 lire al chilo (contro, ad esempio, le 3100 di corso Telesio). La spalla va dalle 2600 alle 2500 (2700 in corso Telesio). Stesse quotazioni per la noce e la spalla di vitello. Muscolini 1200-1500, pere 1600, scamone 1800, magatello 1800, fesa 1800, girello 1800, geretto 1800, lingua 1800, cervello 1800, fegato 1800, rognone 1800, trippa 1000, coda 1000, testina 1000, cuore 1000, polmone 1000, milza 1000, pajata 1000, animelle 1000, cervella 1000, coratella 1000, fegatini 1000, ossobuco 1000, costine 1000, costine di maiale 1000, salsiccia 1800, salsiccia di vitello 1800, salsiccia di maiale 1800, salsiccia di fegato 1800, salsiccia di cervella 1800, salsiccia di coratella 1800, salsiccia di fegatini 1800, salsiccia di ossobuco 1800, salsiccia di costine 1800, salsiccia di costine di maiale 1800, salsiccia di fegato di maiale 1800, salsiccia di cervella di maiale 1800, salsiccia di coratella di maiale 1800, salsiccia di fegatini di maiale 1800, salsiccia di ossobuco di maiale 1800, salsiccia di costine di maiale di maiale 1800, salsiccia di fegato di maiale di maiale 1800, salsiccia di cervella di maiale di maiale 1800, salsiccia di coratella di maiale di maiale 1800, salsiccia di fegatini di maiale di maiale 1800, salsiccia di ossobuco di maiale di maiale 1800, salsiccia di costine di maiale di maiale di maiale 1800, salsiccia di fegato di maiale di maiale di maiale 1800, salsiccia di cervella di maiale di maiale di maiale 1800, salsiccia di coratella di maiale di maiale di maiale 1800, salsiccia di fegatini di maiale di maiale di maiale 1800, salsiccia di ossobuco di maiale di maiale di maiale 1800, salsiccia di costine di maiale di maiale di maiale di maiale 1800, salsiccia di fegato di maiale di maiale di maiale di maiale 1800, salsiccia di cervella di maiale di maiale di maiale di maiale 1800, salsiccia di coratella di maiale di maiale di maiale di maiale 1800, salsiccia di fegatini di maiale di maiale di maiale di maiale 1800, salsiccia di ossobuco di maiale di maiale di maiale di maiale 1800, salsiccia di costine di maiale di maiale di maiale di maiale di maiale 1800, salsiccia di fegato di maiale di maiale di maiale di maiale di maiale 1800, salsiccia di cervella di maiale di maiale di maiale di maiale di maiale 1800, salsiccia di coratella di maiale di maiale di maiale di maiale di maiale 1800, salsiccia di fegatini di maiale di maiale di maiale di maiale di maiale 1800, salsiccia di ossobuco di maiale di maiale di maiale di maiale di maiale 1800, salsiccia di costine di maiale di maiale di maiale di maiale di maiale di maiale 1800, salsiccia di fegato di maiale di maiale di maiale di maiale di maiale di maiale 1800, salsiccia di cervella di maiale di maiale di maiale di maiale di maiale di maiale 1800, salsiccia di coratella di maiale di maiale di maiale di maiale di maiale di maiale 1800, salsiccia di fegatini di maiale di maiale di maiale di maiale di maiale di maiale 1800, salsiccia di ossobuco di maiale di maiale di maiale di maiale di maiale di maiale 1800, salsiccia di costine di maiale di maiale di maiale di maiale di maiale di maiale di maiale 1800, salsiccia di fegato di maiale di maiale di maiale di maiale di maiale di maiale di maiale 1800, salsiccia di cervella di maiale di maiale di maiale di maiale di maiale di maiale di maiale 1800, salsiccia di coratella di maiale di maiale di maiale di maiale di maiale di maiale di maiale 1800, salsiccia di fegatini di maiale di maiale di maiale di maiale di maiale di maiale di maiale 1800, salsiccia di ossobuco di maiale di maiale di maiale di maiale di maiale di maiale di maiale 1800, salsiccia di costine di maiale di maiale di maiale di maiale di maiale di maiale di maiale di maiale 1800, salsiccia di fegato di maiale di maiale di maiale di maiale di maiale di maiale di maiale di maiale 1800, salsiccia di cervella di maiale di maiale di maiale di maiale di maiale di maiale di maiale di maiale 1800, salsiccia di coratella di maiale di maiale di maiale di maiale di maiale di maiale di maiale di maiale 1800, salsiccia di fegatini di maiale di maiale di maiale di maiale di maiale di maiale di maiale di maiale 1800, salsiccia di ossobuco di maiale di maiale di maiale di maiale di maiale di maiale di maiale di maiale 1800, salsiccia di costine di maiale di maiale di maiale di maiale di maiale di maiale di maiale di maiale di maiale 1800, salsiccia di fegato di maiale di maiale di maiale di maiale di maiale di maiale di maiale di maiale di maiale 1800, salsiccia di cervella di maiale di maiale di maiale di maiale di maiale di maiale di maiale di maiale di maiale 1800, salsiccia di coratella di maiale di maiale di maiale di maiale di maiale di maiale di maiale di maiale di maiale 1800, salsiccia di fegatini di maiale di maiale di maiale di maiale di maiale di maiale di maiale di maiale di maiale 1800, salsiccia di ossobuco di maiale di maiale di maiale di maiale di maiale di maiale di maiale di maiale di maiale 1800, salsiccia di costine di maiale di maiale di maiale di maiale di maiale di maiale di maiale di maiale di maiale di maiale 1800, salsiccia di fegato di maiale di maiale di maiale di maiale di maiale di maiale di maiale di maiale di maiale di maiale 1800, salsiccia di cervella di maiale di maiale di maiale di maiale di maiale di maiale di maiale di maiale di maiale di maiale 1800, salsiccia di coratella di maiale di maiale di maiale di maiale di maiale di maiale di maiale di maiale di maiale di maiale 1800, salsiccia di fegatini di maiale di maiale di maiale di maiale di maiale di maiale di maiale di maiale di maiale di maiale 1800, salsiccia di ossobuco di maiale di maiale di maiale di maiale di maiale di maiale di maiale di maiale di maiale di maiale 1800, salsiccia di costine di maiale di maiale di maiale di maiale di maiale di maiale di maiale di maiale di maiale di maiale di maiale 1800, salsiccia di fegato di maiale di maiale di maiale di maiale di maiale di maiale di maiale di maiale di maiale di maiale di maiale 1800, salsiccia di cervella di maiale di maiale di maiale di maiale di maiale di maiale di maiale di maiale di maiale di maiale di maiale 1800, salsiccia di coratella di maiale di maiale di maiale di maiale di maiale di maiale di maiale di maiale di maiale di maiale di maiale 1800, salsiccia di fegatini di maiale di maiale di maiale di maiale di maiale di maiale di maiale di maiale di maiale di maiale di maiale 1800, salsiccia di ossobuco di maiale di maiale di maiale di maiale di maiale di maiale di maiale di maiale di maiale di maiale di maiale 1800, salsiccia di costine di maiale di maiale di maiale di maiale di maiale di maiale di maiale di maiale di maiale di maiale di maiale di maiale 1800, salsiccia di fegato di maiale di maiale di maiale di maiale di maiale di maiale di maiale di maiale di maiale di maiale di maiale di maiale 1800, salsiccia di cervella di maiale di maiale di maiale di maiale di maiale di maiale di maiale di maiale di maiale di maiale di maiale di maiale 1800, salsiccia di coratella di maiale di maiale di maiale di maiale di maiale di maiale di maiale di maiale di maiale di maiale di maiale di maiale 1800, salsiccia di fegatini di maiale di maiale di maiale di maiale di maiale di maiale di maiale di maiale di maiale di maiale di maiale di maiale 1800, salsiccia di ossobuco di maiale di maiale di maiale di maiale di maiale di maiale di maiale di maiale di maiale di maiale di maiale di maiale 1800, salsiccia di costine di maiale di maiale di maiale di maiale di maiale di maiale di maiale di maiale di maiale di maiale di maiale di maiale di maiale 1800, salsiccia di fegato di maiale di maiale di maiale di maiale di maiale di maiale di maiale di maiale di maiale di maiale di maiale di maiale di maiale 1800, salsiccia di cervella di maiale di maiale di maiale di maiale di maiale di maiale di maiale di maiale di maiale di maiale di maiale di maiale di maiale 1800, salsiccia di coratella di maiale di maiale di maiale di maiale di maiale di maiale di maiale di maiale di maiale di maiale di maiale di maiale di maiale 1800, salsiccia di fegatini di maiale di maiale di maiale di maiale di maiale di maiale di maiale di maiale di maiale di maiale di maiale di maiale di maiale 1800, salsiccia di ossobuco di maiale di maiale di maiale di maiale di maiale di maiale di maiale di maiale di maiale di maiale di maiale di maiale di maiale 1800, salsiccia di costine di maiale di maiale di maiale di maiale di maiale di maiale di maiale di maiale di maiale di maiale di maiale di maiale di maiale di maiale 1800, salsiccia di fegato di maiale di maiale di maiale di maiale di maiale di maiale di maiale di maiale di maiale di maiale di maiale di maiale di maiale di maiale 1800, salsiccia di cervella di maiale di maiale di maiale di maiale di maiale di maiale di maiale di maiale di maiale di maiale di maiale di maiale di maiale di maiale 1800, salsiccia di coratella di maiale di maiale di maiale di maiale di maiale di maiale di maiale di maiale di maiale di maiale di maiale di maiale di maiale di maiale 1800, salsiccia di fegatini di maiale di maiale di maiale di maiale di maiale di maiale di maiale di maiale di maiale di maiale di maiale di maiale di maiale di maiale 1800, salsiccia di ossobuco di maiale di maiale di maiale di maiale di maiale di maiale di maiale di maiale di maiale di maiale di maiale di maiale di maiale di maiale 1800, salsiccia di costine di maiale di maiale di maiale di maiale di maiale di maiale di maiale di maiale di maiale di maiale di maiale di maiale di maiale di maiale di maiale 1800, salsiccia di fegato di maiale di maiale di maiale di maiale di maiale di maiale di maiale di maiale di maiale di maiale di maiale di maiale di maiale di maiale di maiale 1800, salsiccia di cervella di maiale di maiale di maiale di maiale di maiale di maiale di maiale di maiale di maiale di maiale di maiale di maiale di maiale di maiale di maiale 1800, salsiccia di coratella di maiale di maiale di maiale di maiale di maiale di maiale di maiale di maiale di maiale di maiale di maiale di maiale di maiale di maiale di maiale 1800, salsiccia di fegatini di maiale di maiale di maiale di maiale di maiale di maiale di maiale di maiale di maiale di maiale di maiale di maiale di maiale di maiale di maiale 1800, salsiccia di ossobuco di maiale di maiale di maiale di maiale di maiale di maiale di maiale di maiale di maiale di maiale di maiale di maiale di maiale di maiale di maiale 1800, salsiccia di costine di maiale di maiale di maiale di maiale di maiale di maiale di maiale di maiale di maiale di maiale di maiale di maiale di maiale di maiale di maiale di maiale 1800, salsiccia di fegato di maiale di maiale di maiale di maiale di maiale di maiale di maiale di maiale di maiale di maiale di maiale di maiale di maiale di maiale di maiale di maiale 1800, salsiccia di cervella di maiale di maiale di maiale di maiale di maiale di maiale di maiale di maiale di maiale di maiale di maiale di maiale di maiale di maiale di maiale di maiale 1800, salsiccia di coratella di maiale di maiale di maiale di maiale di maiale di maiale di maiale di maiale di maiale di maiale di maiale di maiale di maiale di maiale di maiale di maiale 1800, salsiccia di fegatini di maiale di maiale di maiale di maiale di maiale di maiale di maiale di maiale di maiale di maiale di maiale di maiale di maiale di maiale di maiale di maiale 1800, salsiccia di ossobuco di maiale di maiale di maiale di maiale di maiale di maiale di maiale di maiale di maiale di maiale di maiale di maiale di maiale di maiale di maiale di maiale 1800, salsiccia di costine di maiale di maiale di maiale di maiale di maiale di maiale di maiale di maiale di maiale di maiale di maiale di maiale di maiale di maiale di maiale di maiale di maiale 1800, salsiccia di fegato di maiale di maiale di maiale di maiale di maiale di maiale di maiale di maiale di maiale di maiale di maiale di maiale di maiale di maiale di maiale di maiale di maiale 1800, salsiccia di cervella di maiale di maiale di maiale di maiale di maiale di maiale di maiale di maiale di maiale di maiale di maiale di maiale di maiale di maiale di maiale di maiale di maiale 1800, salsiccia di coratella di maiale di maiale di maiale di maiale di maiale di maiale di maiale di maiale di maiale di maiale di maiale di maiale di maiale di maiale di maiale di maiale di maiale 1800, salsiccia di fegatini di maiale di maiale di maiale di maiale di maiale di maiale di maiale di maiale di maiale di maiale di maiale di maiale di maiale di maiale di maiale di maiale di maiale 1800, salsiccia di ossobuco di maiale di maiale di maiale di maiale di maiale di maiale di maiale di maiale di maiale di maiale di maiale di maiale di maiale di maiale di maiale di maiale di maiale 1800, salsiccia di costine di maiale di maiale di maiale di maiale di maiale di maiale di maiale di maiale di maiale di maiale di maiale di maiale di maiale di maiale di maiale di maiale di maiale di maiale 1800, salsiccia di fegato di maiale di maiale di maiale di maiale di maiale di maiale di maiale di maiale di maiale di maiale di maiale di maiale di maiale di maiale di maiale di maiale di maiale di maiale 1800, salsiccia di cervella di maiale di maiale di maiale di maiale di maiale di maiale di maiale di maiale di maiale di maiale di maiale di maiale di maiale di maiale di maiale di maiale di maiale di maiale 1800, salsiccia di coratella di maiale di maiale di maiale di maiale di maiale di maiale di maiale di maiale di maiale di maiale di maiale di maiale di maiale di maiale di maiale di maiale di maiale di maiale 1800, salsiccia di fegatini di maiale di maiale di maiale di maiale di maiale di maiale di maiale di maiale di maiale di maiale di maiale di maiale di maiale di maiale di maiale di maiale di maiale di maiale 1800, salsiccia di ossobuco di maiale di maiale di maiale di maiale di maiale di maiale di maiale di maiale di maiale di maiale di maiale di maiale di maiale di maiale di maiale di maiale di maiale di maiale 1800, salsiccia di costine di maiale di maiale di maiale di maiale di maiale di maiale di maiale di maiale di maiale di maiale di maiale di maiale di maiale di maiale di maiale di maiale di maiale di maiale di maiale 1800, salsiccia di fegato di maiale di maiale di maiale di maiale di maiale di maiale di maiale di maiale di maiale di maiale di maiale di maiale di maiale di maiale di maiale di maiale di maiale di maiale di maiale 1800, salsiccia di cervella di maiale di maiale di maiale di maiale di maiale di maiale di maiale di maiale di maiale di maiale di maiale di maiale di maiale di maiale di maiale di maiale di maiale di maiale di maiale 1800, salsiccia di coratella di maiale di maiale di maiale di maiale di maiale di maiale di maiale di maiale di maiale di maiale di maiale di maiale di maiale di maiale di maiale di maiale di maiale di maiale di maiale 1800, salsiccia di fegatini di maiale di maiale di maiale di maiale di maiale di maiale di maiale di maiale di maiale di maiale di maiale di maiale di maiale di maiale di maiale di maiale di maiale di maiale di maiale 1800, salsiccia di ossobuco di maiale di maiale di maiale di maiale di maiale di maiale di maiale di maiale di maiale di maiale di maiale di maiale di maiale di maiale di maiale di maiale di maiale di maiale di maiale 1800, salsiccia di costine di maiale 1800, salsiccia di fegato di maiale 1800, salsiccia di cervella di maiale 1800, salsiccia di coratella di maiale 1800, salsiccia di fegatini di maiale 1800, salsiccia di ossobuco di maiale 1800, salsiccia di costine di maiale

tutti gli spettacoli

STAMPA SERA
Giovedì 3 - Venerdì 4 Agosto 1972

Raffaella, come sei brutta

E' la bellissima per tanti milioni di telespettatori italiani. Ma stavolta l'obiettivo del fotografo ha sorpreso Raffaella Carrà mentre fa le boccacce, si mette la mano nella scollatura e porta in testa fazzolettone e bigodini.

Tramonta il mito della "Madrague,,

Brigitte Bardot vende la villa da 4 miliardi

Per ora nessun compratore si è fatto avanti sulla Costa Azzurra

SAINT-TROPEZ, giov. sera.

Non è un mistero che Brigitte Bardot vuole vendere la sua villa «La Madrague», nella Costa Azzurra. Ora ha fatto un nuovo tentativo, chiedendo per il complesso, che comprende una piscina, tre milioni di franchi, cioè quattro miliardi di lire.

★ ★

LOCARNO, giovedì sera.

Si apre oggi il XXV Festival cinematografico di Locarno, che quest'anno comprende, oltre alla normale rassegna di film in concorso, vari settori speciali dedicati ad una retrospettiva dei film premiati nelle precedenti edizioni, al cinema svizzero, all'informazione, alla competizione dei giovani registi. Si terrà anche un dibattito sul tema «Cinema e rivoluzione». L'Italia è presente alla rassegna di Locarno con il film «Senza famiglia, nullatenenti, cercano affetto» di Vittorio Gassman.

★ ★

ROMA, giovedì sera.

Il regista Amerigo Anton ha quasi ultimato il montaggio del suo ultimo film, «Studio legale per una rapina», del quale è protagonista Emilio Vale. Parlando dell'attore («Un uomo che richiama molto Rodolfo Valentino»), Anton ha detto che vanta «esperienza teatrale, ha trent'anni e ricorda Valentino nei modi e nel tratto più che nella sua bellezza». In «Studio legale per una rapina», l'attore avrà accanto l'attrice milanese Kim Arden (Gisella Sardi).

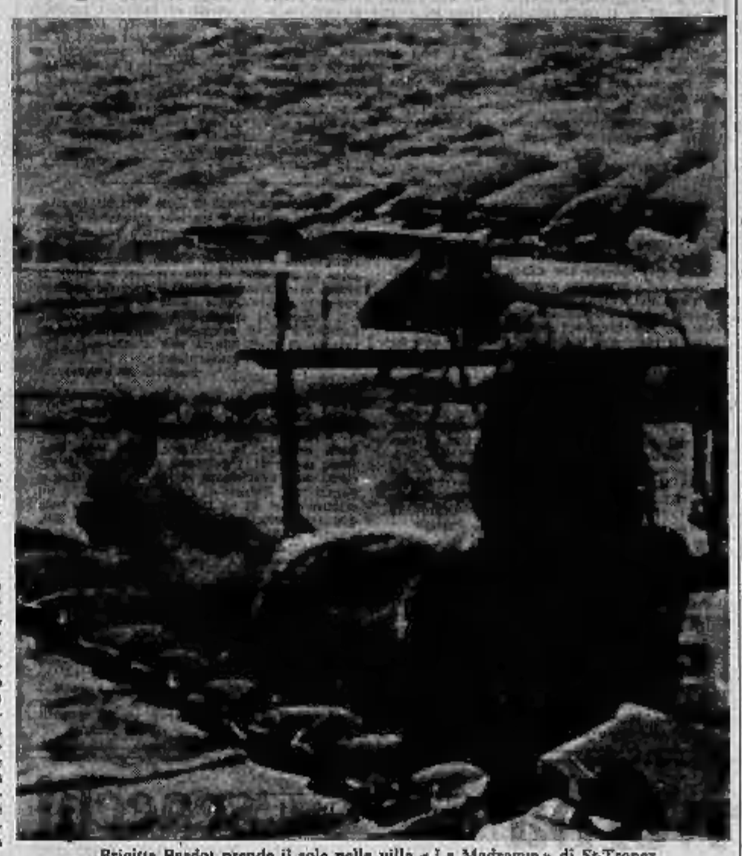

Brigitte Bardot prende il sole nella villa «La Madrague» di St-Tropez

Nel nuovo giallo tv di Durbridge

C'è un commissario che si laverà i piatti

Colpi di scena pazzeschi e personaggi ordinari affidati a Fantoni, De Carmine, Albertini, Valentina Cortese e Nicoletta Rangoni Machiavelli

nostro servizio

Napoli, giovedì sera.

«L'altra volta mi è andata male» confessa Renato De Carmine, il cattivo che vecchiana caramella in Come l'uragano. «Come al solito avremo girato tre, quattro finali, ed in uno l'assassino ero io. Ne avrei acquistato in popolarità: il pubblico, dopo qualche settimana, si ricorda solo il nome del pluriomicida». E intanto arid con lo sguardo Biagio Proietti, il regista di tre dei lavori di Francis Durbridge: Un certo Harry Brent, Come l'uragano e L'altro uomo, attualmente in lavorazione negli studi televisivi di Fuorigrotta. Proietti, che ogni giorno di più si avvia a diventare l'Hitchcock italiano (suoi sono Coralba e il film La morte risale a ieri sera, e suo il giallo radiofonico a puntate Tua per sempre, Claudia, in onda dal 21 agosto), tace: non dice quale dei finali girati stasera sia quello buono. Lascia ad ognuno degli attori l'illusione di essere l'assassino, il beneficiato della popolarità.

Comunque, se il finale è ancora incerto, certissimo è l'intrigo: «All'interno di una casa galleggiante ancorata sul Tamigi, qualche chilometro fuori Londra, vicino alla cittadina di Hampton, viene trovato il cadavere di un italiano, Paolo Morosi...». La voce di Sergio Fantoni (uno dei più probabili colpevoli: questo lo sveliamo senza tema di smentita) corre monotona; si capisce ironizza un miglio che a Durbridge-Proietti egli preferirebbe O'Neil. Non che il lavoro sia per lui senza interesse ma in alcuni momenti si sente quasi un pupazzo inserito nel ferreo meccanismo del racconto. Può dare poco di suo: i thrilling, si sa, sono così.

«Diciamo che Durbridge è così» spiega Proietti. «Il suo segreto consiste nell'accalappiare l'interesse del pubblico subito nei primi minuti, e poi nell'abbondare in colpi di scena. Non scordiamoci che in Inghilterra questi sono stati da 25 minuti l'uno, dove tutto è amore e mistero in studio dei personaggi. Trasformandoli da 20 a 80 minuti ho lasciato in piedi solo l'ossatura iniziale: ho aggiunto personaggi, situazioni, colpi di scena... anche qualche morto. Tanto: morto più, morto meno, il prodotto non cambia! ». Certo che, più tempo passa, minore è quello che rimane di Durbridge nei romanzi sceneggiati e ridotti (anzi: allungati) da Proietti. Ma ormai i gialli dello scrittore inglese (ricordiamo anche La scimpa, Melissa, Giocando a golf una mattina) sono diventati come Canzonissima: ogni anno ce ne vuole uno. E' la forza dell'abitudine.

Vedovo, con un figlio adolescente che gli dà un sacco di guai, l'aria dimessa, lo stipendio visibilmente insufficiente, Giampiero Albertini è il commissario anti-divo (quello senza «anti») ha la fuoriserie al portone e il guardaroba pieno di abiti). Il nuovo eroe fa benissimo il suo i piatti da solo, col grembiule tutto impataccato. Albertini si sta a pennello. Smessi finalmente i panni del metalmeccanico, del muratore, del lacaio di quattine, dell'elettricista che gli rifiano in tutti i luoghi a causa della sua effettiva esperienza operaia, Albertini si gioca per la prima volta la carta del successo pieno, personale. E' vero: c'è Fantoni, c'è De Carmine, Laura Belli (purtroppo non nuda come in La polizia ringrazia), Valentina Cortese, Nicoletta Rizzi (di cui presto vedremo in tv I tre [illegible]), Nicoletta Rangoni Machiavelli (decisamente trop-

Sergio Fantoni e Luciano Virgilio ne «L'altro uomo»

po spettinata rispetto a sua zia Beatrice Rangoni Machiavelli, l'impeccabile direttrice de La tribuna, prima donna, e ultima, della Tribuna elettorale di maggio). Luciano Virgilio ecc. ecc.

Ma il buono, quello che tutti gli spettatori vorranno aiutare, sarà lui: il commissario che lava i piatti.

Enrico Morbelli

Tremila per i Delirium ieri sera a Sanremo

SANREMO, giovedì sera.

I «Delirium» — privati di Ivano Fossati, che è militare, sostituito dall'inglese Martin Grahm — hanno avuto ieri la loro grande serata. Più di 3 mila giovani gremivano il teatro comunale all'aperto, zeppo dentro e fuori i cancelli, sulla balconata, coi viali del parco: giovani che hanno fischiato, applaudito, gridato fino a sgolarsi l'ugola.

Marcello, Peppino, Ettore, Nanno e Marita erano giunti da Genova con un bel ritardo: in questi giorni anche l'autostrada è uno strazio. Ma gli strumenti e le apparecchiature elettroniche erano già stati sistemati dai tecnici: l'enorme folla, già riscaldata dai due complessi «Stormy Six» e «Nuovi Angeli», ha toccato il calore ingrato accolto alle prime note del «Canto di canapa», al quale, per quasi un'ora, sono seguiti i più famosi motivi dei Delirium: «Jamhel» (che nell'ultimo festival ha vinto il premio per il testo migliore, scritto da Ivano Fossati), «Hasan», parecchi brani del recente 33 giri «Dolce acqua». I Delirium hanno poi offerto in anteprima al saramnest le novità del prossimo 45 giri che uscirà in settembre («E' l'ora») e il «Preludio» del nuovo LP che uscirà in ottobre.

Musica d'avanguardia ma linguaggio chiaro, semplice, con tocchi di jazz, uno stile diverso dagli schemi americani e inglesi, con la propria originalità in ogni nuova creazione.

Urla, fischi, applausi a non finire: non si erano ancora visti una così vasta adesione a tanto successo.

m. f.

gallerie e musei

ASSOCIAZIONE PIEMONTESE GALLERIE ARTE MODERNA
LP 230a Calle Dante, Lam

GALLERIA D'ARTE MODERNA: dalle 9 alle 20.
BIBLIOTECHE CIVICHE: dalle 9 alle 12,15; dalle 13 alle 20 (chiuse la domenica).
MUSEO NAZIONALE DEL CINEMA (palazzo Chiablese): ore 10-12; 15-18.

GARDEN
(Str. Valsalice 2 - Cap. 52 sb.)
Ore 21, debutto
LE IMMAGINI
canta LILIANA

Le Cascine
RISTORANTE DANCING
Orch. HAPPY RUGGERO
Stupinigi - Telef. [illegible]

BELLE ARTI
Estivo e chiuso
Ore 21
Compl. WANNA e I FAVORITI
Si balla tutte le sere

CENTRALE D'ESSAI
Ill mese di programmazione
«10 PICCOLI INDIANI»
di A. Christie
Polverizza ogni precedente

PER VOI GIOVANI

Curiosità, appuntamenti e nomi dell'estate

Vacanze in...

VALSESIA

Il mese d'agosto in Valsesia non riserva grossi avvenimenti dallo spettacolo. Tuttavia hanno esclusivamente alcuni gruppi folcloristici inseriti nel quadro dell'«Estate Valsesiana», con-cessa di manifestazioni patrocinate dal Consiglio della Valle.

I richiami di maggior rilievo sono programmati tutti fra il 10 e il 17 agosto: ad Alagna (il 16) esibizione folcloristica, a Rassa (il 13) avrà luogo la «sagra del mirtillo», a Civiasco (pure il 13) verrà allestita la «Festa d'estate» in cui saranno elette due regine di bellezza (l'immancabile Miss villeggiante e Miss simpatia), a Rossa (il 15) verrà rispolverata la tradizione del teatro e andrà in scena una rappresentazione di prosa con intonazione prettamente valsesiana e recitata da attori dilettanti del posto. Infine, per il 17 agosto è in fase di allestimento un atteso appuntamento, quello dell'elezione di Miss Valsesia: Borgosesia, Varallo e Scopello sono le località che aspirano maggiormente ad ospitare l'avvenimento.

E. E.

VAL SANGONE

L'alta Val Sangone ha accolto festosamente i villeggianti che, tra sabato e domenica, hanno affollato i centri turistici di Giaveno, Coazze e Valgioie nonostante il cattivo tempo. Con un nutrito programma di festeggiamenti Giaveno «recupera» parecchi piacevole e più interessante il soggiorno ai circa 10 mila villeggianti che, da un anno all'altro, prenotano alberghi, pensioni, alloggi, case rurali, camere singole.

A tutt'oggi è stata disputata una gara bocciofila denominata «Lui e lei», il nuovo sparo il banco di bocciofilanza e la bocciofila Lagno Nilli ha intrattenuto gli ospiti sia piazza S. Lorenzo. Una mostra di pittura, altre gare bocciofile e al tiro a segno, una corsa ciclistica completeranno nei prossimi giorni il vasto programma che culminerà il 15 agosto con un grande spettacolo pirotecnico.

A Coazze dove la popolazione, da 3 mila abitanti è salita di colpo a 25 mila, i festeggiamenti avranno inizio il 12 agosto con il concerto della banda e la sfilata delle «majorettes»; proseguiranno con gare bocciofile, concerti, ballo pubblico, mostre di pittura, festival di danza per concludersi il 15 con fuochi artificiali che, per tradizione, sono tra i più spettacolari della valle.

a. d. a.

Domani a Radio Montecarlo

Per tutta la giornata: Juke-Box di Noël Coutisson. Ore 6,30: Appuntamento con le vacanze, con Roberto; 8: Sapete che? (gli echi, la notizia e le piccole rubriche del mattino); 10,30: Fate voi stessi il vostro programma, con Roberto; 11,20: Il numero giusto, con Ettore (gioco); 11,40: Appuntamento con R.M.C.; 12: I Super Favoriti (prima parte); 12,24: Campionato per l'estate 2nd cantanti; 12,42: Canzoni (giornale quotidiano della canzone); 12,54: I Super Favoriti (seconda parte); 13,12: Una famiglia felice; 13,26: Delle stesse opinioni (gioco); 13,58: Notizie flash; 13,40: Radio quiz: L'ultimo del cinque (nuovo gioco a domicilio); 16: A tutta birra; 15,12: Bella bella bella; 15,30: La roulette dei Teppisti, con Antonio e Lucella (gioco e dediche); 17,30: Voglia di musica; 17,45: Note notiziose; 18,25: Festival: Ricchi e Poveri; 18,57: La discoteca di Tullio Grazzini; 19: Radio vacanze; 19,30: Super musica; 19,40: Surprise Party; 20,50: Recentissime dai Clubs; 21: Dove andiamo stasera?; 21,30: Programma di un Fan Pop.

Il Nazzaro in maschera

Lo riconoscete? E' Gianni Nazzaro che comparirà così, sabato sera, nella trasmissione di Rascel «Senza rete»

stasera alla Tv

Il mago Buster Keaton

Divertimento assicurato sul PRIMO CANALE con il capolavoro comico «Sette probabilità» - Per il SECONDO i «Giochi senza frontiere» ed un profilo della saltatrice romena Jolanda Balas («Una donna, un paese»)

Assia Noris 1972. Ieri milioni di nonni italiani hanno riconosciuto nella protagonista di «Batticuore» l'indimenticabile fidanzata ideale dei loro «Anni Quaranta»

Settima arte con Buster Keaton, stasera alle 21 sul Nazionale, dov'è proposto lo spassosissimo SETTE PROBABILITA' (titolo originale «Seven chances»), film noto a suo tempo in Italia con questo stesso titolo che il grande comico scomparso sei anni fa diresse ed interpretò nel 1925, avendo come «partner» Ruth Dwyer. L'intreccio è derivato da una vecchia farsa teatrale di Roi Cooper Megrue che aveva fatto furoreggiare per anni a Broadway nell'interpretazione di David Belardo, ma Keaton nella sceneggiatura lo arricchì di una infinità di «gags», una più azzeccata dell'altra, in un crescendo parossistico di colpi di scena che culminano con il delirante inseguimento del protagonista da parte di una folla di aspiranti mogli in abito nuziale e con una catastrofica frana di massi lungo un pendio verso il mare.

A queste sequenze palesemente prese a prestito dal cinema di Mack Sennett fa da contrappunto la consueta malinconia keatoniana, nutrita dalla consueta serie di insuccessi. Delicatissimo l'episodio in cui lo sfortunato timido giovane fa pervenire un messaggio amoroso ad una ragazza affacciato ad un balcone e riceve, per tutta risposta, una sventola di pernottini di carta in testa.

La storia è quella di un'eccezionale eredità piovuta improvvisamente a Jimmie Shannon (Keaton) e quanto mai opportuna, perché la ditta che egli dirige in società con Billy Meekin (T. Roy Barnes) è sull'orlo del fallimento, vincolata però alla clausola testamentaria che egli il sposi entro le sette di sera del suo ventisettesimo compleanno, cioè il giorno stesso dell'annuncio. Poiché la fanciulla di cui è innamorato, Mary Jones (la Dwyer) respinge la proposta di matrimonio ritenendola motivata solo da un calcolo venale, il miliardario in potenza propone le nozze una dopo l'altra a sette ragazze, ma tutte gli oppongono un netto rifiuto.

Disperato, fa la sua richiesta a ogni donna che incontra per strada, ma invano senza fortuna. Il socio, allora, pubblica un'inserzione su un giornale invitando chiunque voglia sposare un giovane miliardario a presentarsi in una determinata chiesa. Shannon va all'appuntamento e si trova di fronte a una folla di aspiranti mogli d'ogni specie e d'ogni età che si gettano addosso a lui fino ad assalirlo. Terrorizzato, lo sposo fugge e perdifiato inseguito per campi e colline dalla terza imperatrice di donne in velo bianco: una corsa allucinante che si conclude tra le braccia della ragazza amata.

★ ★

Alle 22, sempre sul Primo si avrà il debutto del nuovo teleshow a puntate (sette) *Tutto è pop* realizzato da Pompeo De Angelis su testi di Ulisse Carlo Guardabassi, e condotto da Vittorio Salvetti, rassegna panoramica della musica popolare dal '400 ad oggi, con particolare rilievo per il genere «pop», di cui si potranno ascoltare i più validi esecutori italiani e stranieri. La caratteristica principale del programma, registrato dal «vivo», è il colloquio con i giovani spettatori presenti in sala, che durante la registrazione hanno fornito pareri e suggerimenti.

La prima puntata, dedicata alla musica dei paesi che s'affacciano sul Mediterraneo, si aprirà con una canzone di Al Bano, che [illegible] a Romina, Tarin e Kociss, interpreterà «Taca-taca-banda», I «Solisti veneti», diretti dal Maestro Claudio Scimone, eseguiranno una musica napoletana inedita di Gasparo Cabellona e un brano di Vivaldi, mentre Giorgio Gaber canterà «Un amico». Parteciperanno inoltre a questo primo numero: Demis, la voce solista del complesso «Aphrodite's Child» che si esibirà in «My reason» e in un canto popolare greco; Marcella Bella («Sole che nasce, sole che muore»), Adriano Pappalardo («E' ancora giorno»), i complessi «Flora, fauna e cemento» e «Le Orme» («Una dolcezza nuova») ed infine la cantante «folk» Rosa Balistreri che interpreterà un antico motivo siciliano.

★ ★

Sul Secondo ritorna, alle 21,15, *Giochi senza frontiere*, torneo televisivo intereuropeo di giochi di destrezza, per il sesto incontro al quale l'Italia partecipa con la rappresentativa di Pontedera (il grosso centro industriale in provincia di Pisa) in campo a Sheffield.

★ ★

I programmi del Secondo sono completati alle 22,30 dal decimo ritratto della galleria femminile *Una donna, un paese* di Carlo Lizzani e Claudio Nasso, dedicato a *Jolanda Balas*, la forte atleta rumena che per un decennio ha dominato il campo mondiale delle gare di salto in alto, raggiungendo primati prettamente maschili.

d. g.

oggi sul video

primo canale

18,15 **La tv dei ragazzi** (Club del teatro - Filipat e Patafil)
19,15 **Mare sporco**
19,45 **Sport - Cronache italiane - Oggi al Parlamento**
20,30 **Telegiornale della sera**
21 — **Un grande comico: Buster Keaton** (Sette probabilità)
22,35 **Tutto il pop** (spettacolo musicale)
23,10 **Telegiornale della notte**

secondo canale

21 — **Telegiornale**
21,15 **Giochi senza frontiere**
22,30 **Una donna, un paese** (Jolanda Balas)

I programmi di domani

PRIMO CANALE — Ore 18,15: La tv dei ragazzi; 19,45: Sport - Cronache italiane - Oggi al Parlamento; 20,30: Telegiornale; 21: Il tempo dell'uomo (Servizi speciali del Telegiornale); 22: Addesso musica; 23: Telegiornale.

SECONDO CANALE — Ore 21: Telegiornale; 21,15: Il processo di Mary Dugan; 23: Cesena, Corsa tris di trotto.

oggi alla radio

nazionale

Giornale radio: ore 15; 17; 20; 23,30
13,15 Vetrina di «Un disco per l'estate»
14,10 Zibaldone italiano
15 — Programma per i ragazzi
15,20 Per voi giovani - Estate
16,30 Il gioco delle parti
20,15 Ascolta, si fa sera
20,20 Quanta gente canta
21 — Pirati antichi e moderni
21,30 Pianoforte
22,20 Andata e ritorno
23 — Oggi al Parlamento
23,20 Concerto di Malcolm.

secondo

Giornale radio: ore 15,30; 18,30; 21,30; 19,30; 22,30; 24
12,40 Alto gradimento
14 — Vetrina di «Un disco per l'estate»
14,30 Trasmissioni regionali
15 — Disco su disco
16 — Carara
18 — Radio Olimpia
18,20 Giradisco
18,45 Long playing
19 — The pupil
19,55 Quadrifoglio
20,15 Andata e ritorno
20,50 Supersonic
22,40 «Zia Mame» di Dennis
23,05 Donna '70
23,20 Musica leggera.

terzo

Giornale radio: ore 21
14 — Due voci due epoche: Pertile e Bergonzi
14,20 Listino Borsa di Milano
14,30 21 disco in vetrina
15,15 Haydn
15,30 Concerto di Mealli
16 — Musiche italiane d'oggi
17 — Le opinioni degli altri
17,10 Listino Borsa di Roma
17,20 Fogli d'album
17,35 Appuntamento con Mozart
18 — Musica leggera
18,15 Raffaele Sergio Venticinque
19,45 «La vedova» di Ciaikowsky
20 — «La dama di picche», di Ciaikowsky.

In settembre la Mostra del Nuovo Cinema

Cinema giapponese a Pesaro

nostro servizio

Roma, giovedì sera.

Nell'ambito della ottava edizione della «Mostra internazionale del nuovo cinema», che avrà luogo a Pesaro dal 10 al 17 settembre, verrà presentata una rassegna dedicata al «Cinema giapponese degli Anni 60». Dopo il successo presso la critica e il pubblico della personale dedicata lo scorso anno al regista Nagisa Oshima, la Mostra intende, con questa iniziativa, dare un quadro il più organico possibile di quanto di meglio e di più significativo è stato prodotto in Giappone nel trascorso decennio e in particolare negli ultimi anni, nel nuovo cinema.

I titoli dei film — di alcuni dei quali la Mostra curerà la sottotitolazione in italiano e la diffusione nel circuito culturale — sono i seguenti: *Notte e nebbia del Giappone* di Nagisa Oshima (1960); *Cronaca entomologica giapponese* di Shohei Imamura (1963); *Rosso desiderio di omicidio* di Shohei Imamura (1964); *Elegia del combattimento* di Seinjun Suzuki (1966); *Introduzione all'antropologia* di Shohei Imamura (1966); *Sulle canzoni sconce giapponesi* di Nagisa Oshima (1967); *Il profondo desiderio degli Dei* di Shohei Imamura (1968); *Va, va, che volte vergine* di Koji Wakamatsu (1969); *Fronte di Liberazione giapponese: Sanriizuka* di Shinsuke Ogawa (1970); *Una giocatrice di Hibotan: Oryu Sanjo* di Tai Kato (1970); *Minamata: le vittime e il loro mondo* di Noriaki Tsuchimoto (1970); *I contadini della seconda fortezza* di Shinsuke Ogawa (1971); *Mio* di Susumu Hani (1971); *Soldato d'estate* di Hiroshi Teshigahara (1972).

Sui film della rassegna e sui nove autori presentati, l'ufficio documentazione della Mostra sta allestendo un volume di documentazione con materiali critici e informativi originali raccolti in Giappone.

g. b.

STAMPA SERA
Giovedì 3 - Venerdì 4 Agosto 1972

dove andiamo questa sera

7
Anno 104 - Numero 183

Estate, tempo delle regineite di bellezza. Ecco Rosangela Fiamenl, Miss Balnearia Sestri Levante e Giovanna Sangiorgi, Miss Balnearia Rapallo: le aspetta il cinema?

teatri, ritrovi a Torino

TEATRO GIARDINI REALI: riposo. ore 21,30 Balletto Folkloristico «Stark» e biglietti Teatro Palazzo Reale, tel. 539.841.

EMBA (890.467): Estate al cinema, abbonamento a 5 film L. 2500.

TEATRO REGIO: 2ª stagione autunnale. Passport - 14 sett.-22 ott. Vendita abbonamenti botteghino piazza Castello, telefono 548.000.

AL FLORIDA in Solferino 542.822: I Dispaccio, zona Rocky.

BELLE ARTI: ore 21 Ballo liscio.

CHALET VALENTINO (858.330): 21. CLUB 84: I migliori fiori.

DU TARC: ore 21 orch. Beviamo.

GARDEN (cap. di aber.: L. 450.512): ore 21 ballo liscio.

COLLEGE CLUB (v. La Cduse 13 2. Pisano, tel. 671.151).

GAY LETTING: Chi-co-co-RA.

LE ROI (ESTIVO): ore 21.

AL 2000 (Stradella 93, tel. 280.714).

MOULIN ROUGE: chiuso, riapertura settembre.

MOCCAGNO (Moncl. 145, t. 683.888).

WEST END CLUB (St. Trofarello Pino, tel. 850.070): ore 21 Nuccio Nicosia.

ARATOUR (Barolo 28, t. 541.935) 21.

SANT'ROCH LA CLOCHE: Rinascita (Grul, Pino (St. t. 894.211).

LIDO W 2 ESTIVO (Chieri 423) 21.

cinema prime visioni

ARMELLINI (c. Vittorio Emanuele 52, t. 547.937) L'idolo di Harry Singer, con Robert Lyons, Barbara Bel Geddes, Melinda Montgomery (Usa - Colori) — Lotta a stabene d'una città di provincia americana interessata per guerra illecita e drogati più volte condotta. V. m. a. 14. ★ Drammatico

Critica ●● Pubblico ●●● Orario: 14.30 16.45 18.40 20.50 22.30 Impr. 1300

ARISTON — CHIUSO PER FERIE — Riapertura 25 agosto.

ARLECCHINO — CHIUSO PER FERIE — Riapertura 1o agosto.

ASTOR (v. Vienti 8, t. 519.350) Per mezzo chili di droga, di Bill L. Norton, con Gene Hackman, Karen Black, Kris Kristofferson (Usa 1972 - Colori) — Sorpresa della sequenza narcotici ricatta comunale e boss » presidenti e sceriffo processato per eccesso di droghe. V. m. a. 14. ★ Poliziesco

Critica ●● Pubblico ●●●● Orario: 14.30 16.35 18.35 20.50 22.30 Impr. 1300

CENTRALE D'ESSAI (v. C. Alberto 27, t. 540.130) Primi piccoli indiani, di George Pollock, con Hugh O'Brian, Shirley Eaton, Dahlia Lavi, Stanley Holloway, Mario Adorf, Marianna Hoppe (G. B. 1969 - Bianco e nero) — Dalla commedia « giallo » di Agatha Christie, nella quale con sinistra puntualità i morti ammazzamento si moltiplicano. ★ Umoristico raro

RIDOTTO ZAINA Orario: 14.15 16 — 17.40 19.15 20.30 22.15 Impr. 800

CORSO (c. Vittorio Emanuele 52, t. 510.702) La vergine di ferro, di Guido Zurli, con Giorgio Ardisson, Haydée Politoff, Lea Lander (Italia 1972 - Scope e colori) — Giovane, nemico del matrimonio, sfugge le donne assistendo al carnevale e in Indonesia s'imbatte col contrabbando. Vivaio cala, e lì. ★ Avventuroso - psicologico

Critica ●● Pubblico ●●●● Orario: 14.30 16.30 18.30 20.30 22.30 Impr. 1000

CRISTALLO — CHIUSO PER FERIE — Riapertura 13 agosto.

DORIA — CHIUSO PER FERIE — Riapertura 25 agosto.

EDELWEISS — CHIUSO PER FERIE — Riapertura 1o agosto.

IDEAL (corso Bencivenga 4, t. 541.533) Settanta fa sono di Gordon Douglas, con Vincent Price, Elizabeth Bergner, Hugh Griffith (Usa - Colori) — In un racconto di Edgar Allan Poe, prodige vicenda di un uomo sulla cui casa pesa la tragica maledizione d'una strega. ★ Horror

Critica ●● Pubblico ●●●● Orario: 15.10 17 — 18.50 20.35 22.30 Impr. 1000

LUX — CHIUSO PER FERIE — Riapertura 15 agosto.

METROPOL — CHIUSO PER FERIE — Riapertura in agosto.

NAZIONALE — CHIUSO PER FERIE — Riapertura sabato 5 agosto con Quando Mosca urlò dalla tundra. Novità. ★ Horror

REPOSI — CHIUSO PER FERIE — Riapertura 12 agosto.

ROMANO — CHIUSO PER FERIE — Riapertura sabato 5 agosto con Il piacere e l'amore di Roger Vadim, con Jane Fonda, Catherine Deneuve, Anna Karina (Italia-Francia 1968) ★ Sentimentale

VITTORIA — CHIUSO PER FERIE — Riapertura 11 agosto.

proseguimenti prima visione

AUGUSTUS — CHIUSO PER FERIE — Riapertura 16 agosto.

CAPITOL — CHIUSO PER FERIE — Riapertura 25 agosto.

MAFFEI (v. Principe Tommaso 35, t. 685.154) Mariale di bellezza (titolo precedente: Il delatore) di Romolo Guerrieri, con Franco Nero, Florinda Bolkan, Della Boccardo, Adolfo Celi, Susanna Martinkova (Italia 1969 - Colori) — A Roma, delitto su delitto avvenuto il giorno di Natale. Vivaio, mia, anni 14. ★ Drammatico

RIDOTTO Orario: 14.30 16.45 18.40 20.50 22.30 Impr. 800

MASSIMO (v. Montebello 8, t. 876.581) Sette orchidee macchiate di rosso, di Umberto Lenzi, con Antonio Sabato, Ursula Glass, Marisa Mell, Marina Malfatti (Italia - Colori) — Orchidee a ripetizione in una vicenda misteriosa condotta in maniera esperta e avvincente. V. m. a. 18. ★ Giallo

TORINO — CHIUSO PER FERIE — Riapertura in agosto.

seconde visioni

ALEXANDRA (v. Sacchi 15, t. 511.255 - aria condizionata) - Il pozzo e il pendolo, Vincenzo Price, Barbara Steele, Shope techn. Vivi. 14. ★ Horror, da Edgar Allan Poe

COLOSSEO (v. M. Cristi, 73, t. 851.034) - Vedo nudo, Nino Manfredi, Silva Koscina, Veronique Vendell, colori. ★ Commedia a episodi

ERBA (corso Moncalieri 241, t. 690.467) - Ere di vecchi IV, Fernandel, Alberto Sordi, Tina Pica, regia Mario Soldati, colori. ★ Comunale

FARO (v. Po 30, t. 832.214) - Il sole rosso, Charles Bronson, Alain Delon, Ursula Andress, Toshiro Mifune, Terence Young, colori. ★ Western

FIAMMA (c. Trapani 57, t. 372.037) - Un appuntamento profondissimo di sicuro avvenire, Lino Capolicchio, Feni Benussi, Techn. Vivi. 18. ★ Drammatico

HOLLYWOOD (c. R. Margh. 330, t. 831.806) - Salute Superman - Classic-supersex e calamaro Trinità, Terence Hill, Bud Spencer. ★ Western

LA PERLA (c. De Gasperi 39, t. 584.791 - aria condizionata) - Carovana di fuoco, John Wayne, Kirk Douglas, colori. ★ Western

MASSAUA (p. Massaua 9, t. 705.803) - Lo sparviero, Robert Redford, Michael A. Pollard, colori scope. Vivaio 14. ★ Avventuroso

ORFEO (p. Cattaneo, t. 318.145) - Willard e i topi, B. Davison. S. Lee. E. Borgnine. Col. Vist. 14. Ap. ore 15, sit. ore 22.30. ★ Horror

PRINCIPE (v. P. d'Acaia 45, tel. 760.951) - Io sono curiosa, Lars Nissan. Vist. 18. Ap. 14.45. ★

STATUTO (v. Cibrario 16, t. 487.071) - Rapporto sulle esperienze sessuali di un ragazzo bene, Geraldine Graf, Norma Bengell, col. Vist. 18. Ore: 14.30; 16.30; 18.30; 20.30; 22.30. ★ Commedia drammatica sexy

ZONA CENTRO

ALFI (v. Garibaldi 30, t. 543.343) - Quello sporco dicembre, Dennis Safina, Luciana Paluzzi, colori. ★ Avventuroso

MILANO (v. Milano 8, t. 530.258 - aperti. 10) - La polizia tenga dei ribelli. Col. ★ Avventuroso — La vendetta di Ursanga. Col. ★ Fantascienza

OLIMPIA (v. Garibaldi 2, t. [illegible]) - E... Dio disse a Caino..., Klaus Kinski, colori. Vivaio 14. ★ Avventuroso

PO (v. Po 21, t. 510.450) - Chiuso per restauri.

P. NUOVA (p. Nizza 17, t. 650.198 - aperi. 10) - 1000 dollari al sole, A. Steffen. Colori. ★ Avventuroso — Eroticissimo. Colori. ★

REGINA (c. R. Margherita 123, t. 530.883) - Desideri e voglia pazze di un insaziabile ragazza, Edwige Fenech. Techn. Vist. 18. ★ Commedia sexy

ZONA CROCETTA - S. RITA - MIRAFIORI

ADRIANO (v. [illegible] 69, t. [illegible]) - Quando l'alba si fece di rame, Tony Francisca, Jacqueline West. Vist. 14. ★ Avventuroso

MIRAFIORI (c. Cosenza 38, t. 390.867) - Il segreto del nemico d'ovest, Klaus Kinski, Christopher Lee, techn. Vist. 14. ★ Giallo

SMERALDO (v. Tunisi 52, t. 380.711) - Per amore ho ucciso una sola donna, Kirk Douglas, Marisa Mell, techn. Non vincolo. ★ Commedia

VINZAGLIO (c. G. Agnelli 102, t. 596.125) - Al di qua del sogno nessuno (il diavolo veleggia), A. Sordi, M. Vitti, J. Mangano, E. R. Drago (a grande richiesta). ★ Commedia mitica

ZONA S. PAOLO

AMERICA (v. Frejus 22, t. 331.940) - A sud niente Pista!, J. Cohen, J. Malo. Super colori. ★ Poliziesco bellissimo

ELISEO (v. Monginevro 42, t. 211.811) - Per pochi dollari ancora, Cristiano Gemma, Dan Vadis, José Calvo. Techn. ★ Avventuroso

SAN PAOLO (v. Cosenza 60, t. 372.837) - I piantoni picchi di Monique Impazza alla pari, D. Simmet, techn. Vist. 18. ★ Commedia sexy

ZONA FRANCIA

ASTRA (v. R. Pila 6, t. 735.597) - Chiuso per ferie.

ELIOS (v. Val Lagarina 46, t. 788 146) - Chiuso per ferie.

ODEON (v. Ventimiglia 8, t. 372.162) - La ragazza di nome Giulio, Silvia Dionisio, Gianni Minoia, Anna Maffio. Col. Vist. 18. ★ Drammatico

STAR (v. Domodossola 48, t. 77...990) - Sabata: Wanted. ★ Western

ZONA S. DONATO

DIANA (c. Regina Margherita 220) - Assassino non sono così violento. Techn. Vist. 18. ★ Drammatico

ROMA (v. S. Donato 46 bis, t. 687.765) - Quando le salamandre fecondano, Ilse Steppat, P. Dera. Technicolor. ★ Drammatico

ZONA MADONNA DI CAMPAGNA - LUCENTO

APOLLO (largo Giachino 31, t. 215.685 - aria condizionata) - Capri Angeli, corni, W. Sabin, V. Starret. Colori. ★ Documentario

EDERA (v. Madama di Cavoreria 1) - Il delitto del diavolo, tecn. Vivaio 14. ★ Drammatico

LUTRARIO (v. Susadella 10, t. 280.742) - Le notti erotiche dell'uomo invisibile, Fernando Bendito, techn. Vist. 18. ★ Horror sexy

SPLENDOR (v. Ribiera 109, t. 296.336) - L'amante del prete, F. Hunter, C. Elliott, Tino Carraro, P. Fozzi. Techn. scope. Vist. 14. ★ Drammatico

ZONA MILANO - REGIO PARCO

ADUA (c. G. Cesare 87, t. 278.279) - All'ultimo sangue, G. Hill, Techn. Non vist. Ult. ore 21. ★ Western

AURORA (v. Brenta 3, t. 276.340) - Frankenstein alla conquista della Terra, Nick Adams, Colori. ★ Horror

MAIOR (largo O. Cesare 105, t. 387.974) - Cash Cash, A. Sarven. Vist. 18. ★ Drammatico sexy

NORD (c. Vercelli 44, t. 260.333) - Sesso sotto pelle. Technicolor. Vist. 18. ★ Sportivi sexy

ORIENTE (v. D. Chiesa 26, t. 341.663) - Le soleil-vergini, colori. Vist. 18. ★ Commedia sexy

SOCIALE (v. Cremenovera 2, t. 450.808) - Il delitto della signora Reynold, M. Silva. Technicolor. Non vietato. ★ Drammatico

ZENITH (v. Cavilli 1, t. 247.497) - Il vizio di Holmes per, Florinda Bolkan, Antonio Sabato, techn. Vist. 14. ★ Mela in Sicilia

ZONA VANCHIGLIA - BORGO PO

ARIZONA (c. Belgio 33, t. 874.171) - I 3 della legione, P. Franchi, C. Ingrassia. ★ Farsa

ARIZONTI (v. G. di Saccia 24, t. 651.374): domani inaugurazione del locale completamente rinnovato nelle attrezzature e negli impianti.

ERIDANO D'ESSAI (v. Cassio 156, t. 812.088) - L'infallibile specimen Cleopatra, R. Jordan, Alan Arkin, P. Finley, colori. Orario: 20.15; 22.30. ★ Poliziesco comico

OROPA (v. Orvieto 2, t. 882.437) - Per te morta vendo l'anima, Erika Remberg. Colori. Vist. 18. ★ Drammatico

VITT. VENETO (p. V. Veneto 3, t. 871.842) - Letti sbagliati, F. Franchi, C. Ingrassia, L. Buzzanca. ★ Farsa

ZONA NIZZA - LINGOTTO

ACAPULCO (v. Desenzi 6 - p. Nizza, t. 651.264) - Sesso a domicilio, Col. Vist. 18. Ap. ore 18. ★ Commedia sexy

CARINA (c. Dante 4, Moncalieri, t. 660.335) - Anche Dorango, pugni e pugni, Brad Harris, T. Torres. Colori. ★ Western

CONTINENTAL (v. Nizza 346, t. 667.046) - Il uomo di Santa, Christopher Lee, Massimo Lee, col. scope. Vist. 18. ★ Avventuroso

OHIO (v. Pastrengo 130, Moncalieri) - Ossessa amore il mostro Cain, Elly Parsilkoski, colori. ★ Avventuroso

ITALIA (v. Nizza 138, t. 664.037) - Vladimiro e una bella signora, Rosa George, techn. Vist. 14. Ap. ore 18. ★ Drammatico

PIEMONTE (v. Nizza 32, t. 653.756) - Cadavere al 1° piano, Nadia Tiller, P. Small. col. Vist. 18. ★ Giallo

SAN CARLO (Nichelino) - I peccati di Madame Bovary, Edwige Fenech, P. Small. col. Vist. 18. ★ Drammatico, dal romanzo di Flaubert

S. LUIGI (v. Orvieto 4, t. 662.471) - Bellezze per un pistolero. ★ Western

★ Cinema a carattere parrocchiale

Riduzioni ENAL-A.C.L.I. — CINEMA: Adriano, Milano, Orione, Zeuli, Nazionale (Nichelino) — TEATRI: Teatro dei Giardini Reali, « Balletto folkloristico Stark », Alfieri, Astra, Erba « Mostra del cinema », sale riduzioni ENAL (Stagione Lirica d'Autunno all'Erba).

Spettacoli di provincia

ALMESE

BADA: Top Sensation.

BARDONECCHIA

SABRINA: Bella, matta, malgrado Australia, spaventosa...

LUX: La forza può uccidere.

CARMAGNOLA

MARGHERITA: Un uomo ossi.

CASELLE

ITALIA: La vera storia di Frank Minnola.

ROMA: Saboteurs.

CHIVASSO

CINECITTA': L'ultimo tago.

MODERNO: Le belve virgini.

POLITEAMA: Brivido nella notte.

CIRIÈ

CATALANO: La avventure di Peter Pan.

ITALIA: I sono fratelli Corvi.

GIAVENO

ALFIERI: Grimm Gang.

IVREA

POLITEAMA: Lo sono curioso.

SIRIO: L'uomo della porta accanto.

LANZO

NUOVO: Monsieur Hector nel cuor del crimine.

PINEROLO

ITALIA: Una cavalla tutta sella.

HOLLYWOOD: Lo ultime lettere da Sottogrado.

NUOVO: I libri giudi dell'amore.

RIVOLI

CARNINO: I lenti di mela.

SETTIMO

FRATTEVE: L'ultimo uno del West.

SETTIMO

GARIBALDI: L'uomo dal dito ficcato.

VENARIA

MIRAMONTI: Tradotto.

VITTORIA: Dotcotor la scuola di Madame.

VIGONE

ITALIA: Quando le donne persero la coda.

in Piemonte

ALESSANDRIA

AMERIA: L'omaco occide ancora.

CORSO: Mi chiamo Hol.

GALLERIA: Pomo, ma in pensavia il Dilco.

MODERNO: L'uomo dal pennello d'oro.

SPLENDOR: Dio mo l'ha detto, quel a chi me la tocca.

ACQUI

ARISTON: La signora non si deve uccidere.

ITALIA: 9 croci e El Paso.

NOVI LIGURE

CRISTALLO: Terzo nella jungla di Java.

ITALIA: Sette cadaveri per Scotland Yard.

VOLTA: Quarta parete.

TORTONA

MODERNO: Quattro mosche di velluto grigio.

SOCIALE: Il ragazzo e la quarantaduenne.

VERDI: Chiuso per ferie.

AOSTA

CORSO: Speedy Gonzales supersonico.

GIACOSA: [illegible]

ITALIA: Bonnelesse alle crociate.

ST. VINCENT

NUOVO: Amore zoologale.

VERRES

IDEAL: Sirocco's Story.

COURMAYEUR

EDELWEISS: Grande slalom per una ragazza.

ASTI

VITTORIA: Sinco su dei diavoli.

SALONE ALFIERI: Cloveni violenti e spietati.

SPLENDOR: L'urlo dei giganti.

CANELLI

RAGNO D'ORO: 3 pezzi facili.

NIZZA MONFERRATO

VERDI e AURORA: chiusi.

CUNEO

FIAMMA: riposo.

NAZIONALE: Il mostro qualcosa di preso.

ITALIA: Sapa calzoni per Bonanza Ford.

ALBA

CORINNO: I corvi si scavezzano la roma.

BRA

IMPERO: I delitti attraono all'alba.

POLITEAMA: Le sipoti della colonnella.

FOSSANO

ASTRA: L'uomo, la donna e i misteri del sesso.

SALUZZO

POLITEAMA: All'ombra del delitto.

MONDOVI'

CORSO: Crescendo con terrore.

SAVIGLIANO

IRIDE: Il sien di Rona Kong.

NOVARA

ASTRAL: I giorni dell'ira.

VITTORIA: L'ora una volta un gangster.

PARCO DOPPIERI: Io non scappo, fuggo.

ARONA

MODERNO: Senza lui loro Fiorenzo è vuoto.

ROMA: Perversi ed uccisi chiusi.

LUX: Taura il re della forza bruta.

BELLINZAGO

VOLTA: Quarta parete.

BOGNANCO

TERME: Gilo in fasi.

BORGOMANERO

SOCIALE: Noi due e Manhattan.

CAMERI

GRATORIO: Il bello, il buono, il cruino.

DOMODOSSOLA

CATENA: L'ultimo fetida.

CORSO: Doppio inglio per Minnesota Straky.

GALLIATE

SMERALDO: Violenza sicry.

GATTINARA

ITALIA: Mani Colentano a Mina.

GHEMME

COMUNALE: Un marito ideale.

GRAVELLONA

SPLENDOR: Il dio chiamato Dorian.

SOCIALE: Il dio del mercoledì.

PREMENO

PREMENO: Il barone rosso.

SANTA MARIA MAGGIORE

COMUNALE: Antromeda.

STRESA

ITALIA: Cumana 22.

TRECATE

COMUNALE: Ultimo commendatore.

VITTORIA: I ribelli del Kahara.

FILLIOL: Come rubare la corona d'Inghilterra.

VERBANIA

APOLLO: La vita dei diamanti.

IMPERO: La cosatura del 10.

SOCIALE (Fallanca): Un uomo duro a uccire.

biblioteca

Due libri di cinema

RESPONSABILITA' SOCIALI E CULTURALI DELLA CRITICA CINEMATOGRAFICA (Quaderni del Sindacato Nazionale Critici Cinematografici Italiani, Marsilio ed., pagg. 66, L. 800. A cura di A. Ferrero, S. Frosali, E. G. Laura, I. Moscati, G. Tinazzi).

Il De Sanctis chiedeva ai critico « di rifare quello che ha fatto il poeta, riferio a suo modo e con altri mezzi ». L'esemplare definizione costituisce ancora oggi motivo di dibattito e di polemica, in particolare per i cultori della più moderna tra le arti — il cinema — i quali sono passati in mezzo secolo dalla pratica alle costruzioni più ambiziose. Specchio di questa situazione è il quaderno edito da Marsilio, che riproduce gli interventi dei cinque relatori al convegno tenutosi a Perugia nell'ottobre scorso tra i soci del nuovo Sindacato critici cinematografici.

Alcuni dati lasciano senza fiato. Film consigliati dai giornalisti come « Sotto il segno dello scorpione » dei Taviani e « Weekend » di Godard incassano a malapena qualche decina di milioni; trionfano le commedie borghesi che sono l'equivalente dei « telefoni bianchi » del ventennio o — peggio — fanno i militari: le facili battaglie tipo « Trinità sei » infine piacciono prodotti di classe ma sostanzialmente ambigui come « indagine su un cittadino al di sopra di ogni sospetto » di Petri o « Decameron » di Pasolini. In tali casi, nota Adelio Ferrero, tutto « le grandi questioni delle rivoluzioni latino-americana, la guerra e la politica, il movimento studentesco e la repressione, veniva e viene impastato e restituito con tutti gli ingredienti e i lustrini della confezione ». Critica e pubblico sembrano davvero ignorarsi.

Sull'argomento si sofferma pure Sergio Frosali, il quale oltre con ironia la spaccatura tra « discorso critico a carattere politico e discorso critico a carattere almeno apparentemente apolitico ». Ne nascono equivoci, ne sorgono difficoltà.

Ernesto G. Laura ricorda come i ragazzi della scuola di don Milani demolissero pezzo per pezzo il classico « Tragedia delle miniere » di Pabst, qualificato falso e convenzionale. L'impegno del giornalista non può essere aristocratico ma deve costituire un incontro con « quanti altri, a partire dalla rispettiva funzione operative nella società, concorrono comunque a costituire la società stessa ». Purtroppo la discriminazione di fatto tra pubblico delle sale cosiddette e delle sale popolari oltre alla necessità professionale di scrivere in breve e alla svelta, impediscono un'elaborazione approfondita. Su questi stessi problemi il Sindacato Nazionale Critici Cinematografici offre così un primo contributo.

★ ★

LA GUERRA SULLO SCHERMO di Stefano Reggiani (Rieder ed., pagg. 62, L. 600).

La più amara tra le invenzioni degli uomini diventa subito schermo un giocoso passatempo. Stefano Reggiani (nella svelta pubblicazione curata per una collana di giovani che interessa anche gli adulti) non esamina film di azione, che in fondo servono per scaricare l'aggressività repressa. Suo bersaglio sono i coccodrilli film di guerra, dove la realtà viene nascosta sotto il velo della ipocrisia e della retorica. Le guerre porta a galla le bruttura nascoste dalle masse e dalla società che le manda a combattere. La violenza subita o — nel cinema — bisogna « affrontarla, magari armati soltanto della propria debolezza, della propria paura, ma forti della propria coscienza ».

Al diavolo quindi gli eroi e tutto tondo che manovrano le mitragliatrice come un'arma divina, al diavolo la tipologia banale con « il serpente cattivo, il soldato generoso, il capitano comprensivo, la truppa allegra ». La guerra è quella cosa atroce che costringe il protagonista dell'« Arpa birmana » di Ichikawa a votarsi per sempre, in segno di riparazione collettiva, al culto dei morti, stesso esat amici o nemici: la guerra è quell'odiosa messinscena che ripete ingigantiti i difetti della società civile (vedere « La grande illusione » di Renoir od « Orizzonti di gloria » di Kubrick).

La controprova alla tesi di Reggiani viene dalla sfortunata esistenza dell'opera di Watkins « Il gioco della guerra », il regista analizza la possibilità di sopravvivenza se in Inghilterra scoppiasse un conflitto atomico. La conclusione, illustrata da attualità ricostruite e da altre purtroppo tolte dagli archivi della seconda guerra mondiale, è penalizzata. Sofferenza, fame e malattie soffocherebbero la vecchia Inghilterra. Ebbene, in questa società permissiva, l'ossessa descrizione della violenza ha suscitato scandalo. La televisione, che aveva finanziato Watkins, si tirò indietro. In Italia « Il gioco della guerra » è circolato solo nei cineclub. Nessuno ha pensato a tradurlo.

Piero Perona

Positano premia le "stelle,,

Segnalazione al valore per Elettra Morini, festeggiato anche il maestro Petrussi

POSITANO, giovedì sera.

Il premio Positano per la danza sarà assegnato la sera del 26 agosto. La segnalazione al valore tocca ad una « stella consacrata », la segnalazione al merito, a quegli artisti che con entusiasmo e perseveranza, scoppiati al talento, hanno dato particolare distinzione ai ruoli loro affidati.

Hanno avuto il primo riconoscimento: Elettra Morini, prima ballerina del Teatro alla Scala di Milano; lo scenografo Attilio Colonnello, direttore degli allestimenti scenici del San Carlo di Napoli e dell'Arena di Verona; il M° Goffredo Petrassi per il contributo recato dalle sue partiture alla scena del balletto; Luigi Rossi per l'attività di critico e di pubblicista nel campo specifico del balletto; inoltre Attilia Radice, targa speciale « Una vita per la Danza » per la sua attività di danzatrice coreografa ed insegnante.

Mostrano nel secondo riconoscimento i giovani talenti della danza italiana: i ballerini scaligeri Giancarlo Mingardi e Gabriele Tramelli, la prima ballerina dell'Opera di Roma Diana Ferrara, i solisti del San Carlo Liliana Luciano e Luigi Romeo e la danzatrice torinese Marilena Bonardi. A questi si unirano, per accompagnare le loro coreografie nel concerto di danza, in qualità di « partner », il primo ballerino della Scala Bruno Telloli, prescelto lo scorso anno e il ballerino dell'Opera di Roma Tuccio Rigano.

Anche quest'anno la direzione artistica del concerto di danza è affidata ad Alberto Testa. La sera del 27 si avrà una parziale replica del programma del 26 con l'aggiunta di due coreografie presentate dal complesso di Susanna Egri, precisamente «Omaggio a Strawinski» rappresentato da « Due Mottetti » (Pater Noster e Ave Maria) ai quali si aggiungerà il secondo quadro del balletto « Petruschka » nella versione di Aurelio M. Milloss e una delle « Tre Parabole Evangeliche » (« La pecorella smarrita »), sempre con la coreografia della Egri.

Premiato a Karlovy Vary un film sovietico

Karlovy Vary, giovedì sera.

Il film sovietico *Domare il fuoco* di Daniil Khrabrovitski ha vinto il primo premio al XVIII° festival cinematografico di Karlovy Vary.

L'ungherese Mari Torocsik e l'indiano Ranjitha Malik hanno vinto i premi per la migliore interpretazione.

Elettra Morini è attesa a Positano per la sera del 26 agosto

In netta crisi a Parigi il vero teatro francese

Solo i lavori comici fanno cassetta, oltre agli autori stranieri

Natalia Ginsburg è presente nel cartellone parigino

dal corrispondente

Parigi, giovedì sera.

Uno dietro l'altro i teatri parigini chiudono per le ferie estive. Soltanto una ventina, su cinquanta, rimangono aperti per i turisti che d'agosto visitano la capitale. Parecchi già annunciano il programma previsto per la riapertura, a settembre od ottobre, e si constata già che, ancora una volta, per quanto riguarda la prosa, i lavori stranieri saranno più numerosi dei francesi.

Stag, di David Hare, verrà presentato al « Théâtre Michel » verso la metà di settembre in un adattamento di Gabriel Arout e con regia dell'americano Voutsinas, di origine greca.

Natalia Ginsburg sarà presente al « Renaissance » alla fine di settembre con una commedia adattata da Michel Arnaud che le ha dato il titolo di *Je t'ai epousée pour rire*. I principali interpreti saranno Marie Hélène Breillat e Robert Rimbaud che lavoreranno sotto la direzione del regista Gérard Verges. In Italia, come si ricorderà, la protagonista di *Ti ho sposato per allegria* fu Adriana Asti, fiancheggiata da Renzo Montagnani e Gabriella Giorgelli.

Al teatro « L'atelier », nella stessa epoca, verrà data una nuova versione di *Delitto e castigo*, da Dostoievski, mentre al «Mathurins» si proporrà la commedia dello svizzero Friedrich Dürrenmatt intitolata *Play Strindberg* ed ambientata probabilmente su un *ring*.

Verso la metà di ottobre l'elegante « Théâtre de Paris » presenterà *The ruling class* di Peter Barnes, in un adattamento di Claude Roy, con interpreti come i bravissimi Claude Rich, Raymond Gérome, Pierre Bertin e Françoise Christophe. Al contiguo « Théâtre Moderne » è previsto il lavoro di Joe Orton intitolato *Ce qu'a vu le valet de chambre*.

Una commedia musicale tratta da *Otello* e intitolata *Catch my soul*, con l'attore negro Gordon Heath, verrà data al « Marigny » e, sempre verso metà ottobre, il « Théâtre Antoine » monterà l'allegra commedia macabra di O'Hara, il cui titolo sarà *Le noir te va si bien*.

Una commedia di Scott Fitzgerald, *La légende*, verrà data infine al « Théâtre Héberiot » mentre il « Gymnase » riprenderà *Le canard à l'orange* di William Douglas-Home. Il « Montparnasse » darà il nuovo *Le saut du lit* di Cooney-Charman e il « Saint-Georges » continuerà col *Rendez-vous au Plaza* di Neil Simon, autore che sarà ugualmente al «Madeleine» con *Le tombeur*. Infine, anche il « Petit Montparnasse » sarà fra due lavori anglosassoni. Il quadro è quasi completo.

Di fronte a quest'invasione straniera che mette in evidenza la carestia di autori « indigeni », il teatro francese sarà presente con sette commedie: *La parée* di Jean-Claude Eger al « Nouveautés » in settembre, *Ah, la police de papa* di Raymond Castans al « Bouffes-Parisiens », *L'ingénu d'Auteuil* di Jacques Le Marois al « La Bruyère », *Le directeur de l'Opéra* di Jean Anouilh alla « Comédie des Champs-Elysées », *Au doigt et à l'oeil* di Jean Stuart al « Capucines », *En avant toute* di Michel André al « Théâtre Edouard VII » a metà ottobre ed infine *La cinque* di André Roussin al « La Michodière ».

Una stagione che sembra brillante ma, come quella che finisce ora, sarà probabilmente una delusione per molti direttori. Il pubblico, infatti, diserta sempre più i teatri. Tranne poche occasioni molti sono in difficoltà finanziarie. Soltanto le commedie allegre riescono a riempire la platea in modo sufficiente da lasciare un certo guadagno.

Ma gli autori comici sono rari.

Loris Mannucci

Domani in Versilia lo "show" con Jerry Lewis

Marina di Pietrasanta giovedì sera.

Vivo attesa per l'esordio italiano di Jerry Lewis, che si esibirà domani sera alla Bussola di Marina di Pietrasanta.

L'attore, poco prima di giungere in Italia, ha completato un film che avrà per titolo Il giorno in cui il clown pianse, *e che è stato girato in un circo parigino.*

Lewis ha poi accennato ai « mini-films »: pellicole prodotte con estrema semplicità e con una minima spesa, destinate ad un campo pubblicitario ed in particolare ai bambini. Quando gli è stato chiesto, infine, a quale personaggio comico egli effettivamente si richiami, Jerry Lewis, per riferimenti a Chaplin e a Stan Laurel, ha detto: « Sono e sarò soltanto Jerry Lewis ».

Sull'importanza che il sonoro ha nella partecipazione e nello spettacolo di un comico, Lewis ha dichiarato che esso rappresenta il « colore » nella vita di un comico. « Se Chaplin — ha detto — avesse avuto il sonoro nei suoi primi film, sarebbe stato di una comicità inarrivabile ».

Yehudi Menuhin stasera a Cervo

CERVO LIGURE, mercoledì sera.

Il grande violinista Yehudi Menuhin, nato nel 1916 a New York da genitori russi, « uno dei pochissimi personaggi che, ancora in vita, siano già entrati nella leggenda » suonerà stasera, alle 21,30, al IX Festival internazionale di musica da camera che si svolge nel pittoresco sagrato della chiesa parrocchiale dei Corallini, a Cervo Ligure.

Accompagnato al pianoforte dalla moglie Hepzibah, anch'essa eccezionale solista, Menuhin eseguirà musiche di J. S. Bach (sonata in mi maggiore), Brahms (sonata in re minore, op. 108), Debussy (sonata in sol maggiore) e Beethoven (sonata in la maggiore « A Kreutzer »).

ISTITUTO PIEMONTESE IMMOBILIARE s.p.a.
TORINO - Via S. Teresa 3 - Tel. 53.70.66 (6 linee)
MILANO - C.so Vitt. Emanuele 37 B - Tel. 79.29.21

MARE

RAPALLO
« Condominio S. Alessandro » in via Torre del Monegotto. Dall'uscita dell'autostrada si prosegue per via Mameli e via della Libertà, si gira a sinistra per via Zignago, si prosegue lungo la via Volta e poi a sinistra si imbocca via Torre del Monegotto. La posizione è soleggiata e tranquilla. Gli appartamenti nuovi sono subito abitabili: monocamera, angolo cottura, bagno, ingresso 5.400.000; due camere, cucina abitabile, bagno, ingresso 13.400.000. Forte mutuo fondiario. Cifre minime contanti. Visite sul posto.

PIETRA LIGURE
Via Crispi, in posizione tranquilla tra il verde, una costruzione nuova con signorile accurata, riscaldamento a gasolio e ascensore. Appartamenti subito abitabili: monocamera, cucinotta, bagno, ingresso 5.200.000; camera, disello, cucinino, bagno, ingresso 6.700.000. Forte mutuo fondiario, agevolazioni pagamento, visite sul posto.

ARENZANO PINETA
Appartamenti signorili, panoramici, a prezzi convenienti: dalla monocamera da 5.000.000 all'attico di soggiorno, 4 camere, cucina, camera servizio, quadrupli servizi, terrazzo e superattico più box auto da 50.000.000. Informazioni presso i nostri uffici.

MONTAGNA

ST. PIERRE
a 8 km da Aosta, appartamenti nuovi, subito abitabili a prezzi convenienti. Soggiorno-pranzo, cucinetta, camera, bagno 5.800.000; soggiorno, 2 camere, cucina, bagno, ingresso 13.000.000. 50 % contanti, mutuo fondiario a dilazioni pagamento. Visite sul posto.

Tante nuove o rinnovate a settembre

(Che poi vedremo ai Saloni)

Un settembre e un autunno (quando saranno i tre soliti saloni: Parigi, Londra, Torino) molto intensi si preannunciano per le Case automobilistiche europee, molte delle quali hanno già preannunciato i rispettivi programmi. Alcune vetture sono di nuova progettazione e costruzione, altri modelli si presentano parzialmente rinnovati e migliorati.

Simca-Chrysler

I modelli Simca «1000», «1100», «1301», e Chrysler «160-180», saranno prodotti ancora con le loro caratteristiche fondamentali ma con migliorie soprattutto nel confort, e con alcuni perfezionamenti tecnici su qualche modello per aumentarne l'efficienza. La «1000», nelle versioni «LS» di 944 cc e «GLS» di 1118 cc, monta le sospensioni della «1000 Rally 1», molto più efficienti, con un miglior fissaggio della balestra trasversale anteriore, l'allargamento della carreggiata anteriore, i bracci e la traversa rinforzati nella sospensione posteriore, diversa campanatura negativa delle ruote posteriori e diversa taratura degli ammortizzatori. A questa gamma s'aggiunge la «1000 GLS» Ferodo, con motore di 944 cc, grado di finitura della «1000 GLS» e trasmissione semiautomatica Ferodo Verto, con convertitore di coppia e scatola cambio meccanica a 3 rapporti.

Per le «1100», a trazione anteriore la Casa ha migliorato la comodità dei sedili, ha aumentato le dimensioni dello specchio retroviseore interno, ha dotato i cofani del bagagliaio di impianto d'illuminazione ed ha potenziato l'avvisatore acustico.

Alla «1301 Special» sono stati sostituiti gli ingranaggi del cambio, con diversi rapporti, con conseguente ravvicinamento fra seconda e terza velocità e miglioramento nella elasticità e ripresa. L'inserimento delle marce è agevolato da un nuovo profilo delle molle dei sincronizzatori del cambio. Nuovi tamburi sono montati ai freni posteriori con dispositivo di compensazione automatica dell'usura delle guarnizioni. Anche l'interno è più consono alle esigenze della clientela, sono stati aggiunti sul cruscotto un accendisigari e un totalizzatore chilometrico parziale, e il sedile posteriore è di nuovo disegno, ed è meglio imbottito.

Le grosse «160-180» hanno i sistemi di aspirazione e di scarico modificati, con un nuovo collegamento filtro aria-carburatore e condotto di scarico a forma di «Y» allungata dal lato motore. Il rapporto di compressione sale da 9,15/9,2 a 9,45/9,5. Con queste modifiche la «160» ha una coppia resa aumentata a 12,5 mkg (DIN) a 3000 giri/min, consuma meno ed è più veloce; la «180» invece è più potente (3 CV) e dispone ora di 100 CV (DIN) a 5600 giri/min, la coppia max passa da 14,7 a 15,3 mkg (DIN) a 3400 giri/min. La riduzione del consumo è pari al 5% circa.

Citroën

La gamma Citroën dei modelli «DS» sarà presentata con una serie di modifiche alla parte meccanica. La «D Special» ha il motore più potente, con un incremento di 10 CV, e sale da 88 a 108 CV (SAE) a 5750 giri/min., e lo stesso vale per la versione «D Super», che si differenzia per le finiture più accurate. A queste si aggiunge la «D Super 5», versione con il motore di 2175 cc della «DS 21», con 115 CV (SAE) a 5750 giri/min., e cambio a 5 velocità. Nessuna variazione per quanto riguarda la serie «DS 20». La «DS 21» è sostituita dalla «DS 23», cioè con motore di 2347 cc a carburatore, con potenza di 124 CV (SAE) a 5750 giri/min., o a iniezione elettronica, con potenza di 141 CV (SAE) a 5500 giri/min., con cambio idraulico a 4 velocità o meccanico a 5 e finiture non dissimili dal modello che sostituisce. Per finire, sulla coupé «SM» viene montato l'impianto di alimentazione a iniezione elettronica indiretta Bosch, lo stesso della «DS 21», che porta a un aumento della potenza da 180 a 188 CV (SAE) a 6250 giri/min. Le consegne in Italia avranno inizio dal prossimo autunno.

Renault

La Renault commercializzerà a partire dal prossimo mese di settembre (prima sul mercato nazionale e successivamente su quelli esteri) un nuovo modello della gamma 1973. Si chiamerà 12 TS ed avrà il motore della 15 TS, capace di erogare 68 CV. La nuova «media» della Casa francese risponde ai requisiti anti-pollution e sarà posta in vendita ad un prezzo di 14.900 franchi francesi. Avrà 4-5 posti e raggiungerà una velocità massima superiore ai 160 km/h. Molte modifiche di dettaglio subiranno quindi tutti gli altri modelli Renault attualmente in produzione.

Rubrica a cura di
FULVIO CINTI

Audi e NSU (fuse) lanciano la "Ottanta„

Un'Audi a sorpresa

E' una trazione anteriore con due motori a scelta e 5 versioni

Con una mossa a sorpresa Audi e Nsu, recentemente fuse, hanno presentato in piena estate una nuova berlina che è stata battezzata «80». La vettura disponibile in cinque versioni, con carrozzeria a due e quattro porte, sarà commercializzata in Italia attraverso l'organizzazione di Padova che sinora aveva distribuito la Nsu. Oltre le cinque versioni: Audi «80» e «80 L», con motore di 1,3 litri con 55 Cv, solo per il mercato interno, e 60 Cv per l'esportazione; Audi «80 S» e «80 SL», con motore di 1,5 litri e 75 Cv; Audi «80 GL», con motore di 1,5 litri e 85 Cv.

Il motore, un 4 cilindri in linea raffreddato ad acqua, montato longitudinalmente, è inclinato sulla destra, è di nuova costruzione, con alberi a camme in testa comandato da cinghia dentata. Ha una cilindrata di 1296 cc (alesaggio 77 mm, corsa 72,4 mm) con rapporto di compressione 8,5:1 e un carburatore monocorpo invertito Solex 32-32 Pdsi eroga 55 Cv (Din) a 5500 giri/min., nella versione riservata alla Germania, e 60 Cv (Din) a 5800 giri/min. per i modelli esportati; la coppia max è di 9,4 mkg (Din) a 3500 giri/min. Da questo motore deriva il 1470 cc (alesaggio 76,5 mm, corsa 80 mm) ha un rapporto di compressione 8,7:1, un carburatore monocorpo invertito Solex 35 Pdsi ed eroga 75 Cv (Din) a 5800 giri/min. con una coppia max di 11,6 mkg (Din) a 3500 giri/min. Di questo motore esiste anche la versione più potente con 85 Cv (Din) a 5800 giri/min., coppia max 12,3 mkg (Din) a 4000 giri/min e carburatore doppio corpo invertito.

La sospensioni anteriori sono di tipo Mc Pherson, con bracci oscillanti trasversali, le posteriori al mezzo rigido con barre di torsione autostabilizzanti longitudinalmente, e trasversalmente, con molle elicoidali e ammortizzatori coassiali. Altra novità meccanica interessante, ai fini della sicurezza, è lo sterzo autostabilizzante, che corregge automaticamente ogni deviazione della direzione di marcia causata da un diverso comportamento alla frenata delle ruote anteriori.

La linea della Audi «80» si presenta molto compatta, con ridotte dimensioni esterne, ma un po' più ampio spazio interno rispetto al modello «60». Oltre al cambio a 4 marce è disponibile, a richiesta, sui modelli più potenti, un cambio automatico a 3 rapporti. Questo le dimensioni principali: lunghezza 4,17 m (4,20 m la «80 GL»), larghezza 1,60 m, altezza 1,37 m, passo 2,47 m, carreggiata anteriore 1,34 m, carreggiata posteriore 1,33 m, altezza minima da terra 18 cm. Peso a vuoto: 835 kg («80» e «80 L»), 850 kg («80 S» e «80 LS»), 885 kg («80 GL»). Queste le principali penetrazioni: «80» e «80 L» 145-147 km/h, consumo dichiarato 8,8 litri per 100 chilometri; «80 S», «80 LS» e «80 GL» 160 a 170 km/h, consumo 9,5 litri per 100 chilometri.

Vela, che passione (si comincia così)

A vela si comincia ad andare da ragazzi ed è per i ragazzi questa simpatica barca disegnata da Contreas e costruita dalla Rio. Scafo con struttura a sandwich, è lungo metri 3,05, largo 1,40. Porta tre persone, costa appena lire 174.000

I vantaggi del fuoribordo

Il motore fuoribordo è stato per la nautica da diporto quello che la motoretta è stata per la motorizzazione di massa, mettendo molta gente a contatto con l'acqua. Direi anzitutto, questo: persone, non si sarebbero mai azzardate alla spesa ed al rischio di acquistare una grossa barca a motore entrobordo. Oggi il motore fuoribordo è stato perfezionato al punto che non si può più parlare di «piccola motorizzazione», per il semplice fatto che ve ne sono fino a sei cilindri, con cilindrata di 1600 cc e potenza di 145 CV. All'estremo opposto della scala di potenze si trovano naturalmente i piccoli motori da due o due cavalli, poi via via tutte le potenze intermedie.

Considerato anche il fatto che un grosso fuoribordo costa come (o più) di un entrobordo di uguale potenza (perché nella gamma dei 100 CV ci sono numerosi motori d'automobile che vanno poco a al possono adattare ad uso marino) perché mai usare un fuoribordo di 100 e più cavalli quando la logica sembrerebbe consigliare che, al di sopra dei 60-80 CV convenga lasciare il fuoribordo e passare all'entrobordo?

La risposta è data dalla maggiore praticità del motore fuoribordo il quale è facilmente asportabile dalla barca su cui è montato. Questa facilità di rimozione consente varie cose. Innanzitutto, la manutenzione e la riparazione vengono molto agevolate, perché il motore è già fuori alla vista nei suoi organi principali e non celato in una angusta e buia sentina; in secondo luogo si presta al dare fare un lavoro in officina, senza svitare due golfari, staccare qualche filo e il tubo della benzina, e il motore si toglie a mano con una, due o tre persone a seconda delle dimensioni e del peso, mentre per il motore entrobordo è sempre necessaria una laboriosa operazione di smontaggio e l'uso di una gru.

C'è, poi, la questione burocratica. Il motore fuoribordo, appunto per la sua caratteristica di facile mobilità (viene considerato una cosa a sé con il suo libretto di circolazione indipendente da quello della barca) non è soggetto ad altro controllo che il pagamento del bollo di circolazione per il periodo di uso. Ciò significa che si può cambiare il motore di una barca e spostare lo stesso motore da uno scafo all'altro con estrema facilità, cosa impossibile con i motori entrobordo che sono legati allo scafo e per i quali la sostituzione è fonte di maggiori quantità di pratiche.

Infine, viene citata la questione della sicurezza: un motore fuoribordo è sospeso praticamente fuori dello scafo per cui le eventuali piccole perdite di olio e benzina cadono fuoribordo; esso inoltre è ben ventilato ed il serbatoio amovibile non causa praticamente problemi.

Bisogna infine infine alcuni svantaggi del fuoribordo che, essendo a due tempi nella stragrande maggioranza dei modelli, consuma assai di più dei quattro tempi entrobordo o dei diesel. Inoltre i grossi fuoribordo di oltre 100 kg di peso, presentano una massa nociva e pluttosto alta che non contribuisce al miglior equilibrio dello scafo.

Gianni Roglietti

Dietro ai boxes delle scuderie torinesi

Le vacanze in corsa

La Rododendri in Italia e all'estero

Malgrado il rallentamento dovuto al periodo delle vacanze estive, la Scuderia del Rododendri prosegue l'attività agonistica con la partecipazione di un nutrito gruppo di piloti a gare italiane ed estere. Alla «Svolte di Popoli» di Pescara prenderanno il via quattro piloti: Franco Piacenti su Abarth 1300 Sport, Franco Garrone su Fiat 128 coupé, Carlo Satta su Fiat 128 Gr. 2 e Pino Sarmarino su Alfa Romeo 1300 GT preparata da Monseglio. Franco Piacenti correrà anche a Rieti nella Coppa Carotti, mentre Garrone si recherà a Brescia-Cocc per la Brescia-Gavi-Lanzo alla quale, quasi sicuramente, parteciperanno anche Mario Regis e Carlo Perotto, rispettivamente su Lola 2002 TI Gr. 2 e Alpine Renault. Sempre in agosto, sulla pista di Varano Melegari, correranno Taverna e «M.B.» su vetture Fiat 128.

Approfittando del periodo forzato di inattività dovuto all'incidente occorsogli nell'ultima Cesana - Sestriere, dove ha distrutto la sua Formula 850, Gianni Ingrò si è frattanto sottoposto ad un intenso allenamento per il passaggio alla Formula 3.

Nel settore della regolarità fervono i preparativi dei due equipaggi che, se raggiungeranno accordi convenienti con gli organizzatori, si recheranno al Rally di Madera: Gianoglio-Rocco su Fiat 124 spider e Giorioso-X su Fiat 850 coupé. A fine mese Chinbotti-X su Autobianchi A 112, Pollastri-Pollastri su Fiat 850 S, Mobrino-X, Christillin-X, Vigna-Vallan'a, tutti su Fiat 128 e Abbo-Borio su Fulvia GT, parteciperanno alla Coppa Val Formazza che si disputerà sulle strade del Novarese.

GIULIA a scuola da Morrogh

Anche la Scuderia Nord-Ovest, malgrado parecchi soci siano già partiti per le vacanze, parteciperà ad alcune delle numerose gare in calendario. Il 15 agosto all'11ª Coppa Città di Enna, prova di velocità valida per il campionato Europa marche che si svolge sul circuito di Pergusa, è iscritta una Maire 1300 Sport. La vettura sarà pilotata in alternativa e secondo i risultati delle prove da Francesco Fiorentino o da Francesco Cosentino. Alla «Svolte di Popoli» di Pescara prenderanno il via Tommaso De Marlino, Pier Giorgio Pellegrin rispettivamente su Fiat 128 GS 2 e Cooper 1300MEB, De Angelis su Autobianchi A 112 e Lo Vol su Brabham F. 3.

Intanto, proprio a Varano dei Melegari, sull'autodromo della Pianosce, Giulia Cardella sta partecipando al corso di pilotaggio tenuto da Henry Morrogh su Lotus F. Ford, F. 3 e F. Italia. Il corso ha una durata di 14 lezioni per un costo di 280 mila

Debutta Anastasio sulla Chevron 2000

Dalla sede delle vacanze estive Gianni Rivalli e Luigi Franco continuano a dirigere, alternando i bagni di mare alle partite a golf sul campo della Garlenda di Alassio, l'attività della Torino-Corse. Domenica 6, a Misano Adriatico, in occasione dell'inaugurazione del nuovo autodromo, si presenteranno al via Rubi Pitamiao su Lola-Abarth 1300 e Formula Italia e Anastasio che scenderà sulla Chevron 2000. Lo stesso giorno a Rieti, nella Coppa Carotti, gara internazionale, gareggeranno Gianni Varese su Lola-Abarth 1300, Botella, che porterà all'esordio la Abarth 2000 e Ramoino su Alpine.

Gian Dell'Erba

I prezzi delle auto usate

I prezzi delle auto usate hanno carattere orientativo, si riferiscono a veicoli in buone condizioni generali e sono suscettibili di variazioni in più o in meno a seconda delle particolari condizioni di ogni automezzo.

TIPO	ANNO costruz.	PREZZO dell'usato

FIAT

500 D	1970	290/350.000
500 D	1971	370/410.000
500 L	1970	370/380.000
500 L	1971	430/470.000
600 D	1969	280/320.000
850 BERLINA	1970	380/420.000
850 BERLINA	1971	400/430.000
850 SPECIAL	1970	430/470.000
850 SPECIAL	1971	450/470.000
850 FAMILIARE	1970	[illegible]
850 FAMILIARE	1971	[illegible]
850 SPORT COUPE'	1970	450/500.000
850 SPORT COUPE'	1971	470/530.000
850 SPORT SPIDER	1970	[illegible]
850 SPORT SPIDER	1971	[illegible]
127 BERLINA	1971	710/770.000
128 BERLINA 2 PORTE	1970	[illegible]
128 BERLINA 2 PORTE	1971	730/830.000
128 BERLINA 4 PORTE	1970	[illegible]
128 BERLINA 4 PORTE	1971	[illegible]
128 FAMILIARE	1970	[illegible]
128 FAMILIARE	1971	[illegible]
128 RALLY*	1971	900/980.000
124 BERLINA	1970	590/650.000
124 BERLINA	1971	[illegible]
124 SPECIAL	1970	650/750.000
124 SPECIAL	1971	830/870.000
124 SPECIAL T.	1971	900/1.000.000
124 FAMILIARE	1970	[illegible]
124 FAMILIARE	1971	[illegible]
124 SPORT COUPE' 1438 cc	1970	900/980.000
	1971	1.100/1.200.000
124 SPORT SPIDER 1438 cc	1970	[illegible]
	1971	1.080/1.180.000
124 SPORT COUPE' 1600 cc	1970	[illegible]
	1971	1.160/1.250.000
124 SPORT SPIDER 1600 cc	1970	900/980.000
	1971	1.150/1.250.000
125 BERLINA	1970	600/640.000
125 BERLINA	1971	710/800.000
125 SPECIAL	1970	770/840.000
125 SPECIAL	1971	950/1.050.000
DINO COUPE' 2418 cc	1970	2.000/2.300.000
	1971	2.100/2.400.000
DINO SPIDER 2418 cc	1970	2.000/2.300.000
	1971	2.300/2.700.000
130 BERLINA	1970	1.250/1.370.000
130 BERLINA	1971	1.800/1.950.000

LANCIA

FULVIA 2 C	1969	550/600.000
FULVIA GT	1969	650/700.000
FULVIA 2ª SERIE	1969	1.000/1.080.000
FULVIA 2ª SERIE	1970	1.050/1.150.000
FULVIA COUPE' RALLIE S.	1969	950/1.050.000
FULVIA COUPE' RALLIE S.	1970	1.100/1.200.000
FULVIA COUPE' 2ª SERIE	1970	1.500/1.600.000
FLAVIA BERLINA LX	1969	[illegible]
FLAVIA BERLINA 2000	1969	[illegible]
FLAVIA BERLINA 2000	1970	1.000/1.100.000
FLAVIA COUPE' 2000	1969	1.000/1.200.000
FLAVIA COUPE' 2000	1970	1.300/1.450.000

AUTOBIANCHI

BIANCHINA	1969	190/230.000
BIANCHINA SPECIAL	1969	200/240.000
BIANCHINA PANORAMICA	1969	[illegible]
BIANCHINA GIARDINIERA	1970	[illegible]
BIANCHINA GIARDINIERA	1971	[illegible]
PRIMULA	1969	380/430.000
PRIMULA COUPE'	1969	440/480.000
A/112	1970	620/660.000
A/112	1971	730/790.000
A/111	1970	700/760.000
A/111	1971	850/930.000

ALFA ROMEO

GIULIA 1300	1969	830/850.000
GIULIA 1300	1970	[illegible]
GIULIA 1300 TI	1969	960/1.040.000
GIULIA 1300 TI	1970	1.040/1.150.000
GT 1300 JUNIOR	1969	[illegible]
GT 1300 JUNIOR	1970	1.340/1.440.000
SPIDER 1300 JUNIOR	1969	[illegible]
SPIDER 1300 JUNIOR	1970	1.450/1.580.000
GIULIA SUPER	1969	930/1.150.000
GIULIA SUPER	1970	1.180/1.330.000
GIULIA 1600 S	1969	[illegible]
GIULIA 1600 S	1970	[illegible]
1750 BERLINA	1969	1.120/1.300.000
1750 BERLINA	1970	1.300/1.700.000
1750 GT VELOCE	1969	1.250/1.380.000
1750 GT VELOCE	1970	1.380/1.480.000
1750 SPIDER VELOCE	1969	1.340/1.380.000
1750 SPIDER VELOCE	1970	1.480/1.750.000

INNOCENTI

MINI MINOR 850	1970	600/650.000
MINI MINOR 850	1971	680/750.000
MINI T GIARD. LEGNO	1970	[illegible]
MINI T GIARD. LEGNO	1971	[illegible]
MINI COOPER	1970	770/870.000
MINI COOPER	1971	900/950.000
MINI MATIC	1970	650/700.000
MINI MATIC	1971	730/800.000
1100 S	1969	500/580.000
1100	1969	370/470.000
1100	1970	550/620.000
1100 S	1970	600/650.000
1100 S	1971	900/950.000

A cura di «A.P.R. S.p.A.»

Autoscuola
Guglieri
Torino
Corso Sommeiller 8/10
Telefono 683.956
Torino
Corso Giulio Cesare 111
Volpiano
P.za Mad delle Grazie 18

Prestiti a privati
FAIT s.r.l.
Via S. Francesco d'Assisi 24
Telefoni 51.01.56 - 55.02.97
SU AUTOMEZZI E IMMOBILI
Vi permettono inoltre l'acquisto vantaggioso o la vendita, per contanti di automezzi nuovi e usati. Rimborso mensilità partecipate a tassi modici.

BENEDETTO & C.
VIA ARCIVESCOVADO, 2 - TELEFONO 541.444
VIA AURELIO SAFFI, 24 - TELEFONO 779.480
Officina riparazioni e autoveicoli usati:
PIAZZA ADRIANO, 6 - TELEFONO 332.105
COMMISSIONARIO LANCIA

Sacauto - FIAT
Corso Racconigi 141 (Borgo S. Paolo) - Tel. 332.727
OFFICINA ASSISTENZA RICAMBI: Via Fiat Carlo Boggio 56 - Tel. 373.661 - 332.818
mostra - mercato del veicolo d'occasione
Prezzi vantaggiosi - Facilitazioni pagamento - Vasto assortimento

CONCEDIAMO IMMEDIATAMENTE
PRESTITI
a dipendenti grandi aziende, a proprietari auto ed alloggi anche se ipotecati - CELERITA' - RISERVATEZZA
FINANZIARIA FID.
Via Cernaia, 10 ang. C.so Siccardi - Torino
Tel. 542524 - 530441

STAMPA SERA
Giovedì 3 - Venerdì 4 Agosto 1972

notizie dello sport

9
Anno 104 - Numero 168

Uno sguardo al prossimo campionato

La volpe Rocco teme i volponi

(Cioè quelli della Juventus)

«Allora, signor Rocco, questo Cudicini?».

«Abbiamo raggiunto l'accordo. Nel prossimo campionato sarà ancora con noi. E' un altro acquisto. Ho letto che il nostro vice-presidente Buticchi gli ha garantito piena libertà d'azione perché curi la sua salute. Non è vero e non credo che Buticchi abbia dichiarato questo. Fabio farà il calciatore professionista come gli altri. Finora è rimasto continuamente nel mio ufficio, ed ha rinunciato alle vacanze. Comincerà con noi il 20 agosto, ora deve riposarsi. Sarà pronto in poco tempo. E' serio Cudicini, non ha bisogno di favoritismi, se ha accettato di giocare ancora un altr'anno sa che cosa l'aspetta».

«Campionato. Cambierà qualcosa nel gioco quest'anno?».

«Macché, il pallone sarà sempre rotondo, ciò, in campo si scenderà con undici uomini. Quando si tratterà di fare gol giocheremo all'attacco, quando si tratterà di difendere il gol di vantaggio staremo in difesa. Questo è il più bel gioco. Il contestato calcio moderno è stato inventato dai poeti. Nulla di nuovo, amico mio, sul fronte del balon, nemmeno da parte della Germania, ciò».

«Crede alla strapotenza della Juventus?».

«No. Però si recupera Bettega se davvero sono squadron. Cercheremo di rendere dura la vita a questa simpatica vecchia signora. Lei è la lepre, indiscutibilmente, e noi a inseguirla. Dica voi a chi alludo = Milan, Inter, Cagliari, Torino, Fiorentina, le solite insomma».

«Pensa che il Torino ripeterà il campionato di quest'anno?».

«Lo spero, però agli amici granata starei tutti più attenti. Giagnoni ha portato entusiasmo, ma il football va ad annate. La squadra c'è, i giocatori sono in continuo progresso. Vedi Ramponi, Castellini. La società s'è presa anche il lusso di rinunciare a Puia. E poi in quella difesa, mi sembra che siano stati determinanti i progressi di Natale Fossati. Ha disputato un campionato strepitoso. Insomma a questo Torino dovranno stare davvero attenti ed ha fatto bene Pianelli a non cambiare squadra. Perché andarsi a cercare grattacapi acquistando giocatori nuovi? Quelli soliti meritavano almeno la fiducia».

«Crede al Cagliari di Fabbri?».

«Certo, a patto che Fabbri riesca a trasmettergli il suo temperamento».

«Voi del Milan avete il vantaggio di un calendario comodo all'inizio del campionato».

«Lasciamo perdere questo discorso. Sono favole. Le squadre cosiddette piccole preferisco incontrarle a novembre o non all'inizio quando sono ancora entusiaste, gagliarde, ciò, come la Ternana. Chi osa dire che sarà facile per il Milan giocare a Terni nella seconda giornata? E poi non esiste più in campionato la squadra ammazzatutto, siamo livellati, ciò, noi lo scorso anno abbiamo perso il campionato regalando punti in casa, come al Mantova ad esempio che è retrocesso ma è venuto a San Siro e ci ha battuti».

«Quale destino immagina per la Juventus in Coppa dei Campioni?».

«Non capisco tutta questa diffidenza sui bianconeri in campo internazionale».

«Mah, forse mancano i volponi».

«Perché, Bonifetti e Alloldi non sono volponi? E volponi non lo sono nemmeno Altafini, Haller, Salvadore, Zoff che ha disputato due mondiali e poi Capello, Causio che sono azzurri in Nazionale?».

«Che Rivera si aspetta nel prossimo campionato?».

«Io mi accontenterei del vecchio Rivera. L'importante è che giochi con l'entusiasmo manifestato in Coppa Italia. Mi è piaciuto come ha reagito alla squalifica. Pur senza poter scendere in campo per tutto quel periodo. Gianni è rimasto con la squadra, persino nei ritiri. Segno, e lo ripeto, che il football per lui è soprattutto passione. Oggi vado a trovarlo a Soppedo dove mi pago il pranzo, ciò».

«Facciamo gli auguri a Cesare?».

«Per il menisco? Ma con il suo fisico l'operazione di menisco equivale a lavarsi i denti. "Dai" Angelo non star a far il monaco. Va ben?».

«Ancora visti i granata?».

«Ancora visti! Ferrini e Sattolo sono stati a cena con quasi tutto il mese. Li ho mantenuti e adesso mando il conto al Torino. E poi, dicono che ci facciamo la guerra. Ciao Turin!».

Franco Costa

Il "patto„ di Palazzolo

Fabbri fa la corte a Riva perché il «bomber» dimentichi Scopigno e si alleni con l'entusiasmo solito. Questo per il bene del Cagliari, si intende. Il licenziamento del «filosofo» aveva amareggiato Gigi. Fabbri ieri ha chiamato in disparte il giocatore e nel corso di un colloquio durato due ore ha cercato di accattivarsene le simpatie. Al termine entrambi sono apparsi soddisfatti, ma per vendicarsi del licenziamento di Scopigno alcuni rossoblù adottano una tattica di ostruzionismo nei confronti della società e, infatti, c'è chi s'è rifiutato di discutere i ringaggi con l'amministratore Delogu

Bologna-caos

Conti respinto

Ancora il caos nel Bologna. Contrariamente a quanto si prevedeva e a quanto sembrava deciso, Luciano Conti non sarà il presidente della società rossoblù e già precipitosamente il «salvatore» di casa Andaloro economica che a questo punto s'è fatto davvero precaria.

Gli uomini che avrebbero dovuto cedere il loro pacchetto azionario a Conti non si sono accordati e ieri sera la direzione della società ha emesso un comunicato nel quale Bartolini, Goldoni, Grillini, Marchesini e Venturi, che rappresentano il 78 % del capitale sociale «dichiarano che le trattative in corso per la cessione al signor Luciano Conti della quota di maggioranza delle azioni della S.p.A. Bologna F.C. sono state troncate, non essendo stato raggiunto un accordo su condizioni essenziali del rapporto».

Angelini Darìo Angelini lascerà il 31 agosto prossimo l'incarico di general manager del Napoli. Al suo posto subentrerà Casali oppure Vitali. Angelini rimarrà al Napoli con compiti speciali.

OSLO - Stasera conclusione del grande meeting d'atletica con i "marziani„ - Una proposta (affatto assurda)

Mennea a Monaco tenti anche i 400

Lo scattista azzurro potrebbe così affiancarsi a Fiasconaro nella 4 x 400 - Test per Arese sui 3000 metri

Rimandate a stasera le indicazioni più attese per l'atletica italiana ad Oslo. Bowerman, allenatore capo della squadra statunitense, si è opposto al cambiamento di programma chiesto dai dirigenti italiani, che parevano già avere ottenuto l'anticipo di un giorno della staffetta 4 x 100 — ieri anziché oggi, come previsto e confermato — per non affaticare troppo Pietro Mennea, alle prese in poco tempo con la gara di squadra e la ancora più impegnativa prova individuale sui 200. Serafico, Bowermann ha commentato: «*Mennea si stanca? Ebbene, in staffetta ne mettano un altro...*». Ragionamento che non fa una grinza visto con gli occhi, e le ricchezze, dell'atletica Usa, che ha molte pedine intercambiabili, mentre noi ne abbiamo pochissime e dobbiamo tenerle sotto una cappa di vetro.

Così, stasera Mennea farà 200 e staffetta, ed intanto deve prepararsi ad un attacco subdolo (ma non certo senza fondamento): c'è già chi pensa a chiedergli anche una frazione della 4 x 400 a Monaco, per formare un quartetto — se Fiasconaro guarisce, se Bello confermerà i progressi indicati dal 46"9 di ieri ad Oslo, se Cellerino tiene — da finale garantita. C'è poco tempo per Monaco ma l'idea è suggestiva. Non si sa cosa pensi in proposito l'interessato, il quale però già in altre occasioni si è dimostrato favorevole ai 400, non intendendo evidentemente ripetere l'errore di Berruti che limitandosi ai 200 metri ora ha il pentimento di non aver provato le distanze più lunga subito dopo le Olimpiadi di Roma, sfruttando il magnifico momento di forma.

Progetti, ma intanto occorre tener conto della realtà delle gare di Oslo, della vigilia olimpica praticamente iniziata. La prima giornata è stata avara non ha offerto primati, ma ha confermato che la squadrone statunitense è più che valido. Primi e secondi (Hill 13"4, Wells 13"5) nei 110 ostacoli, nel getto del peso (Woods metri 21,01; Oldfield 20,50), nei 10 mila metri (Taylor e Tinker insieme sul filo di 10"1), vittoriosi anche nei 400 con il 45"3 di Evans, gli atleti Usa hanno mostrato tutti un notevole livello di forma. Unica sorpresa, ma relativa, ripresa l'hanno pure dimostrata i sovietici, che hanno messo tutti d'accordo con Yuri Tarmak (2,21) nel salto in alto e che nelle batterie dei 400 ostacoli e dei 100 piani hanno piazzato diversi elementi di valore. Una grossa conferma per il nuovo asso finlandese dei mezzofondo, quel Vasala che con un finale in crescendo ha staccato di forza il campione statunitense Prefontaine nel finale di un acceso 1500 metri.

E gli azzurri? In evidenza Del Buono, che ha attaccato con coraggio proprio il calante Prefontaine senza batterlo, ma ottenendo un lusinghiero terzo posto in un tempo (3'39"7) davvero eccellente. Primo Nebiolo, ieri sera ha telefonato al nostro giornale per le prime notizie in attesa di una telefonata da Oslo, ha commentato: «*Bene. Del Buono si è conquistato il biglietto per Monaco*». Per il resto, conferma di Dal Forno quinto con 2,12 nel salto in alto (e serata grigia di Schivo, fermatosi a 2,09 con Azzaro e 2,05), di Ossola finito in 10"5 a spalla di Quarrie in una batteria dei 100, sintomi di ripresa per Donata Govoni con il terzo posto negli 800 in 2'04"9. Frinolli è uscito al primo turno dei 400 ostacoli. Lanzi è finito ultimo nella finale dei 110 in 14" netti, mentre Buttari ha vinto in 13"9 la prova dei battuti. Sui 400 piani, uscita Fiasconaro, naufragio generale con Bello che è riuscito ad agguantare una ciambella di ripescaggio vincendo in 46"9 la finale-bis, dopo il modesto 47"4 in batteria. Adesso, tutto è puntato su Arese (che correrà i 3 mila contro Prefontaine ed altri) e Mennea. Stasera supremo, con quasi-sicurezza, se l'atletica azzurra a Monaco potrà arrivare a una medaglia.

Bruno Perucca

Una donna, un paese (in tv)

Stasera in televisione, alle 22,30 sul secondo programma, andrà in onda «Una donna, un paese», del regista Carlo Lizzani. La trasmissione è dedicata alla famosa saltatrice Jolanda Balas (nella foto in uno dei suoi primati mondiali nell'alto) ed alla Romania

Mondiali di canottaggio

Avanti il "4 con„ del Fiat

MILANO, giovedì sera.

Il «quattro con» del Fiat, composto da Piccolo, Berini, Rismella, Russi, timoniere Tonelli e l'unico equipaggio italiano ad essere entrato direttamente in semifinale nei campionati mondiali di canottaggio juniores iniziati ieri all'idroscalo. Una bella soddisfazione per l'allenatore Cascone, dopo le polemiche dei giorni scorsi, conseguenti all'esclusione di un altro arnia torinese, quello del «quattro senza», a favore della formazione napoletana. I vogatori torinesi sono giunti terzi nella propria batteria, superati dall'Urss e battuti di misura dalla Polonia. E' stata una bella prova, abbastanza regolare.

Gli azzurri sono stati a ridosso dei sovietici nella prima metà della gara, mentre i polacchi si sono fatti avanti a metà percorso. Ad un certo punto è sembrato che anche l'imbarcazione canadese potesse inserirsi nella lotta per le prime posizioni, ma gli azzurri hanno contenuto la rimonta, relegando i nordamericani alla quarta posizione e quindi, al recupero. Alla prova d'appello in programma da stamane sono stati chiamati anche tutti gli altri armi italiani che, nel complesso, hanno confermato le previsioni della vigilia, con buone prove d'insieme, ma nessun «acuto». Nei recuperi odierni ci sono buone possibilità di affermazione e di mandare quindi in semifinale altri equipaggi.

Domenica della prima giornata sono stati come previsto Urss e Germania Est, con l'inserimento a sorpresa della Germania Ovest che si è dimostrata ben preparata in tutti i settori.

Novese La Novese ha ceduto il centrocampista Ellebore al Voghera, l'ala sinistra Gratiano al Pietra Ligure e l'ala sinistra Chittolina alla Sestrese.

Bocce a Giaveno

Vittoria di Rolle e Gallotto

Si è concluso a Giaveno, dopo due intensi ed interessantissimi giorni di gara, il «1° Trofeo G. Quaglino», torneo di bocce a coppie; alla competizione hanno partecipato 480 giocatori in rappresentanza di 75 società bocciofile del Piemonte.

La vittoria è andata alla coppia Rolle-Gallotto («La Stampa») che in una bellissima finale ha superato Ercole-Gasta (Giavenese) per 15 a 9. Al 3° e 4° posto si sono piazzati Vione-Armando (6. Damiano d'Asti) e Biserti-Giraudoni («La Stampa»).

L'incontro conclusivo, svoltosi di fronte ad una folta cornice di pubblico, è stato dominato dalla coppia torinese che sempre si è trovata in netto vantaggio, nonostante la bella difesa degli avversari che godevano del vantaggio di giocare sui campi a loro familiari: dopo cinque giochi Rolle conduceva per 11 a 6 (1-0, 4-0, 5-0, 11-6) e dava l'impressione, nonostante poco prima dell'inizio della partita avesse dichiarato di non sentirsi troppo bene perché piuttosto affaticato, di potersi concludere in breve tempo. Ercole e Gasta, incitati dai propri tifosi hanno avuto una bella reazione che li ha portati sin sull'8 a 12; «l'impennata» di Rolle e Gallotto che con un'ottima giocata si aggiudicavano tre punti e il successo finale.

Il ricco manipolo premi in medaglie e monete d'oro (circa 1 milione e mezzo di lire) ha richiamato alla gara giovanissimi di meglio del bocciismo minore del Piemonte (dal torneo erano esclusi soltanto i giocatori di «A» e di «B») e tecnicamente la competizione ha offerto partite molto interessanti; dei boccioli più noti, oltre ai già citati Rolle (selezionato per i campionati italiani dell'Enal-Figb di Varese di fine mese) e Gallotto, meritano un cenno Vione e Armando di San Damiano d'Asti, e Biserti (anche lui selezionato per i campionati di Varese) e Giraudoni da «La Stampa» di Torino.

g. tol.

Spitz, il delfino "made in Usa„

Dall'America è giunta la prima grande ondata della marea di record che certamente sommergerà il nuoto mondiale in questi giorni. Nel corso delle selezioni olimpiche statunitensi a Chicago, Mark Spitz ha stabilito ieri il primato mondiale del 200 delfino con il tempo di 2'01"9 (il limite apparteneva al tedesco Fassnacht con 2'03"5). Eccolo in azione

TROTTO A VINOVO STASERA

(a. r.) Rodango - Glyan hanno vinto il favore di tutti i pronostici nel Premio Neapolis di trotto, in programma a Vinovo; quasi meno problematiche sono le possibilità di Pilade, che pure è in ottima forma, soltanto sfortunato quello di Gondolo. Anche Epsilon, Gamarth ed Alba Blu partono con ben spiccate preferenze, mentre le altre quattro gare della serata si mantengono assai incerte; in particolare il confronto tra Quinzano e Quadragenario che debbono anche rendere 28 metri ad Egton ed a Lamito, che non corre dal novembre scorso.

In serata corse al galoppo a Livorno e trotto anche a Cesena ed a Roma, dove nel Premio Nazionale (L. 3.500.000, m 1600) Teto affronta Sprint, Torcello, Corway, Tagaste e Corelia Hanover. Questo il programma locale:

21,00: PR. MARECHIARO, L. 800 MILA, M. 2000
1. Ennaton 24.0 (Bertini) 1 4 3
2. Epsilon 20.6 (Pedrazzani) 4 3 1
3. Alfonsina 25.4 (A. Pasoli.) 6 3 5
4. Bilbao 25.0 (F. Milani) 5 0 2
5. Calvo 24.1 (Sinanovic) 1 3 1
Favoriti: Epsilon-Bilbao

21,20: PR. POSILLIPO, L. 787.500, M. 1640
1. Choice 25.2 (A. Pasolini) 2 4 4
2. Gianserra P. 22.5 (Guzz.) 4 1 5
3. Salsomaggiore 23.1 (Bosco) 0 R 2
4. Gamarth 21.2 (G. Rossi) 2 1 3
5. Gulliver 22.6 (Ventura) 3 3 0
6. Marc. Nove 21.3 (Sinan.) 5 2 4
Favoriti: Gamarth-Gianserra Pr.

21,40: PR. MERGELLINA (gent.), L. 800.000, M. 1660
1. Richard 22.1 (Biava) 4 0 3
2. Milliardo 20.8 (Mosur.) 2 3 1
3. Aboukir (Bosco) – – S
4. Barbarisio 25.0 (Mont.) 0 2 s.
5. Narratore 21.4 (Allegr) 0 2 2
6. Chilton 23.4 (Attadonna) 0 S S
7. Geraja 22.8 (Zubiani) 4 3 1
8. Politema 21.3 (Bechin) 0 4 1
9. Parade 23.7 (Donati) 5 1 S
10. Torway 22.3 (Colomb.) 2 0 S
Favoriti: Milliardo-Politema

22,05: PR. RACIOPOLI, L. 800.000, M. 1640
1. Sirdar 21.0 (Montrocchi.) 3 0 4
2. Don Juan 21.5 (G. Guzz.) 2 2 4
3. Canonet 22.1 (S. D'Ar.) 0 4 3
4. Nenis 21.8 (Montaldo) 3 0 R
5. Bersagliere 22.3 (A. Pas.) 4 R 1
6. Alba Blu 21.5 (Alcaide) 1 1 2
Favoriti: Alba Blu-Don Juan

22,30: PR. VESUVIO, L. 800.000, M. 1640
1. Cerasaro 24.2 (Dellep.) 2 0 R
2. Iuta 22.5 (G. Rossi) 2 2 3
3. Mirza 24.8 (A. Pasolini) 4 0 4
4. Basilina 22.7 (Campioli) 0 S 4
5. Guardione 22.5 (P. Mil.) 4 2 1
6. Esek 23.1 (Ventura) 0 4 2
7. Rosquin 21.5 (Bertini) 4 1 S
8. Chamfort 23.9 (G. Guzz.) 4 R 3
Favoriti: Esaquik-Iuta

22,55: PR. NEAPOLIS, L. 1.200.000, M. 2000
1. Rodengo 20.3 (G. Rossi) 3 1 1
2. Olymp 22.1 (Ventura) 1 3 1
3. Genzio 20.5 (Sinanovic) 2 3 5
4. Pilade 21.2 (Bertini) 1 1 3
Favoriti: Rodengo-Pilade

23,20: PR. SORRENTO, L. 708.000, M. 1600
1. Egion (G. Rossi) – 3 3
2. Cornegliano 25.1 (D'Ant.) 0 4 S
3. Lamito (Brighenti) – – –
4. Alcedi 23.0 (Sinanovic) 4 2 4
M. 1650
5. Quirzano 26.7 (Pedrazz.) 1 3 0
6. Cofanar (Montaldo) 0 3 3
7. Quadragenario 18.8 (Mil.) 0 1 2
Favoriti: Quirzano-Quadragenario

23,45: PR. VOMERO, L. 600.000, M. 2000
1. Cerasaro 24.3 (Sinanov.) 3 R 0
2. Eporedia 24.1 (A. Pasol.) 0 1 0
3. Loser 25.4 (F. Milani) R 0 S
4. Satyr (F. Giustinati) – – –
M. 2000
5. Udalgo 22.5 (Pedrazzani) 4 3 3
6. Bettim 23.7 (S. D'Ag.) 1 3 0
7. Oliver 21.9 (Bosco) 1 2 0
8. Siri 23.7 (G. Giustinati) 4 S 2
Favoriti: Udalgo-Oliver

Di [illegible] sono indicati il numero di partenza, il tempo sulla distanza, il guidatore ed i tre ultimi risultati conseguiti nei 45 giorni precedenti (a corsa; 0 = non piazzato; S = squalificato; R = ritirato.

Da Messina alle Olimpiadi

L'ultimo esame del basket

L'Italia contro la Cecoslovacchia

dal nostro inviato

Messina, giovedì sera.

Tanti allenamenti e poche partite. La nazionale di basket si prepara così in questa ultima settimana aspettando le Olimpiadi: la stagione è stata intensa per i giganti azzurri, quasi non ha offerto vacanze sin dal settembre scorso proponendo academy importanti e impegni d'alto livello in serie.

Le sole partite autentiche prima di Monaco, gli azzurri le giocheranno qui a Messina, tre in tre serate, nel calendario della tradizionale Coppa Cesare. Le Forte diventate quest'anno autentica «vetrina» pre-olimpica del basket mondiale con tre nazionali sul piede di partenza per i Giochi e una formazione americana, la St. Joseph University di Filadelfia, giovane e titolata ambasciatrice della incomparabile «scuola» americana.

A Messina, davanti ad un pubblico che per il basket sa fare scattare le scintille del tifo convivacità sorprendente (le azzurre della nazionale femminile hanno attirato recentemente qui 4500 spettatori e almeno altrettanti ne richiameranno i loro colleghi), l'Italia del canestro farà l'esame agonistico per Monaco. Dopo ci sarà il ritiro di Varese, con due allenamenti quotidiani in palestra fino al giorno della partenza (24 agosto).

La forma fisica individuale è già a posto al 70 per cento («secondo i nostri programmi» spiega Primo); ora resta da definire quella collettiva: e in più rimane da decidere ufficialmente la formazione. Primo comunicherà i dodici nomi dei titolari olimpici proprio al termine di questo torneo. Tirando le somme di tutta la stagione e depennando dalla lista dei quindici convocati qui presenti tre nomi. Nomi che lui probabilmente ha già deciso ma che si guarda bene dal far trapelare.

Le tre serate messinesi propongono dunque anche un pizzico di tensione legato a questa decisione oltre allo spettacolo che scaturirà come logica conseguenza della classe delle protagoniste. Tra le avversarie delle azzurre, l'Urss è la più illustre, la più quotata, la più ambiziosa: i sovietici sono arrivati ieri sera da Tbilsi (Georgia) dove hanno disputato e vinto un impegnativo torneo e non hanno lasciato a casa nessuno dei loro assi per affrontare competizioni questa tappa di avvicinamento a Monaco dove proprio l'Urss guiderà l'ennesimo attacco agli Usa.

Il basket americano è rappresentato a Messina dai suoi dotati, anche se forzatamente inesperti, giovani della St. Joseph University, soprannominati dal loro tifosi «Hawks», cioè «i falchi»: Semionovski, un orlando polacco alto due metri e sette con regolari apelle ad armadio, è l'elemento più rappresentativo, appena arrivato a rinforzare questa formazione. La Cecoslovacchia, infine, ha una squadra «fifty-fifty» con qualche titolare e diversi pivelli della formazione che verrà presentata a Monaco: ci sono, tra i più noti, Milka, Barock, Ammar e Gako.

Antonio Tavazzi

STASERA ore 21: Urss-St. Joseph University; ore 22,30: Italia-Cecoslovacchia.

DOMANI ore 21: Urss-Cecoslovacchia; ore 22,30: Italia-St. Joseph University.

SABATO ore 21: Cecoslovacchia-St. Joseph University; ore 22,30: Italia-Urss.

Importante Gruppo Internazionale "leader" nel settore nastro magnetico in fase di forte espansione sul mercato italiano ricerca

agenti di vendita

per le seguenti zone
PIEMONTE - LIGURIA

Si offre:
— un portafoglio clienti già avviato
— buone provvigioni con incentivi

Si richiede:
— auto propria
— rapporto preferibilmente esclusivo

Casella 213 G Publied 20122 Milano

Una casa al mare per tutti
a S. Bartolomeo al Mare (Imperia)
Moderna costruzione, cucina, solarium, terzo centrale a due passi dal mare
Mini-alloggi arredati affitto mese L. 250.000
Vendita da L. 5.500.000 compreso mutuo, facilitazioni.
Informazioni: V. Aurelia 38, S. Bartolomeo Mare, tutti i giorni.
Torino: Org. Vend. Casale e Gatto Monferrato, corso S. Maurizio 35 - Tel. 250.218 - 851.661.

SPORT *Marsiglia: conclusi i "mondiali,, su pista*
Per l'Italia solo una medaglia (di bronzo)

Fallimento azzurro e adesso chi paga?

La critica situazione per Costa è ormai insostenibile

dal nostro inviato

Marsiglia, giovedì sera.

«Per cinque centimetri non sono campione del mondo. Sarebbe bastato che avessi dato il colpo di reni una frazione di secondo più tardi, ho anticipato troppo la spinta e Van Lancker mi ha battuto. Il belga poi in finale contro Johnson non ha avuto problemi. E non ne avrei avuti neppure io, se fossi stato al suo posto». *Per cinque centimetri, la lunghezza di poco più di venti sigaretta. Turrini ha perso un titolo mondiale (contro Johnson quasi sicuramente l'avrebbe davvero spuntata), ed anche due milioni di lire, il premio che la federazione gli avrebbe dato in caso di vittoria.*

Dodici azzurri ai mondiali su pista di Marsiglia, uno solo sul podio, e sul gradino più basso: un bilancio fallimentare. Si salva in De Lillo, ma trentacinque primavere sono davvero troppe per una specialità massacrante come il mezzofondo. Bisogna saper viaggiare per un'ora sul filo degli atlanta orari; e bisogna anche avere degli «amici» in corsa. Ma gli azzurri, a Marsiglia, hanno dovuto fare affidamento soltanto sui loro vecchi muscoli.

Il ciclismo su pista è di nuovo all'anno zero e le possibilità che si risollevi, purtroppo non sono molte. Cosa dice: «Devo continuare a puntare su corridori in età da pensione, oppure su stradisti che si improvvisano pistard ma che non lo sono. Mi chiedono dei miracoli, ma io non posso farne. I professionisti veri in Italia sono soltanto cinque o sei, in certe condizioni o si pensa a provvedimenti drastici o si chiude bottega».

Costa non può e non può, nella sua posizione, fare accuse precise contro i membri della federazione, ma si capisce che ne avrebbe una gran voglia. I corridori stranieri sono impegnati in riunioni praticamente tutto l'anno, arrivano ai campionati mondiali preparatissimi ed abituati all'atmosfera delle competizioni; i nostri invece corrono pochissimo, scendono in pista emozionati, con i nervi tesi. La federazione, grazie a Maspes, Gaiardoni, Messina e Faggin, in un passato neppure tanto lontano ha acquistato del prestigio con poca fatica; ora dovrebbe fare uno sforzo finanziario, organizzare delle riunioni, pagare di tasca sua gli impegni, cercare di attirare i giovani verso il ciclismo su pista.

Turrini (a sin.) al giro d'onore con l'iridato Van Lancker e Johnson secondo classificato

Il fatto che i nostri tre sprinter più forti siano costretti a vendere polli, ad allevare il bestiame od a fare i piazzisti di acceleratori per auto per non essere ridotti alla fame non è certo una buona propaganda. E la federazione, a quanto ci risulta, quest'anno ha finanziato soltanto quattro o cinque riunioni, non di più.

I modi per «salvare» il ciclismo su pista sono pur vecchi: si potrebbero organizzare delle gare aperte anche ai dilettanti, si potrebbe studiare un sistema di scatenare, come già avviene da anni in Giappone. Ma Rodoni, tradizionalista, non è d'accordo. Secondo lui andare al velodromo e puntare sui corridori come il punta sui cavalli non sarebbe un motivo di richiamo in più, sarebbe la rovina del ciclismo.

Continuando in questo modo, si continuerà ad andare ai campionati mondiali soltanto per rimediare figuracce. Ma per la federazione contano soltanto le Olimpiadi; se Rodoni potesse, istituirebbe una speciale categoria di corridori e li chiamerebbe «dilettanti a vita». Ancora meglio come hanno fatto i francesi con Moreton e Trentin: e loro non sono obbligati a vendere polli per non ridursi alla fame.

Maurizio Caravella

I "puri,, cercano un posto per Monaco

Prendono il via oggi, sul cemento del velodromo Monti di Padova, i campionati italiani della pista riservati ai dilettanti. Al torneo tricolore, che si concluderà martedì prossimo, prenderanno parte oltre 200 giovani ciclisti. Sono in palio otto titoli: velocità esordienti, allievi e dilettanti, inseguimento allievi e dilettanti, chilometro, velocità tándem e inseguimento a squadre. Il commissario tecnico Elio Rivadio, al termine delle gare, comunicherà i nomi dei dieci prescelti per partecipare alle Olimpiadi.

La caccia alla maglia azzurra per Monaco è dunque il tema dominante di questi campionati italiani; ma da oggi si prevede accesa lotta fra i concorrenti. Ad ogni modo ciò che soprattutto interessa a Rivadio è il poter constatare che il settore della pista in Italia si sta riprendendo sulla prestigiosa posizione del passato.

Nel chilometro, il veneto Gianni Sartori, ex campione del mondo della specialità, non dovrebbe avere avversari in grado di impensierirlo. Nella velocità la lotta per il successo dovrebbe avere per protagonisti i fratelli Marino e Del Zio e il veneto Cardi. Nell'inseguimento costituisce motivo di particolare interesse la presenza di Francesco Moser.

Licciardello, un siciliano che da parecchi anni risiede a Torino, quindici giorni fa, nel corso dei campionati piemontesi, ha percorso la distanza dei 4000 metri in 4'37". E' stato il suo un tempo veramente ragguardevole (lo stesso anno lo svizzero Kurmann ha visto i mondiali con 4'56"). Licciardello ha nelle gambe la potenza per diventare un inseguitore di valore.

Franzi Bertolazzo

Per i disordini di domenica

Denunciati a Salerno sei fascisti

Forse prossime altre incriminazioni

dal nostro servizio

Salerno, giovedì sera.

(a. l.) Proseguono le indagini sui gravi disordini di domenica a Salerno, quando gruppi di giovani fascisti, in occasione del comizio dell'on. Almirante, si sono abbandonati ad episodi di violenza e teppismo, quali l'assalto alla sede redazionale di un quotidiano napoletano e il vilipendio alle lapidi di Giovanni Amendola e dei caduti della Resistenza.

La questura di Salerno, incaricata di assicurare alla giustizia i responsabili dei disordini e dei gesti vandalici, ha identificato altri sei giovani. Sui loro nomi nessuna indiscrezione è trapelata e si è potuto appurare soltanto che si tratterebbe di pugliesi aderenti, alla destra extraparlamentare. Sono accusati di resistenza alle forze dell'ordine, lesioni, devastazioni, adunata sediziosa.

La polizia sarebbe anche sul punto di individuare altri elementi facinorosi che avrebbero tentato l'assalto alla sede sezionale della dc di via Duomo, che domenica scorsa era chiusa. Il tentativo di penetrare nei locali si sarebbe attuato anche con colpi di arma da fuoco contro la serratura di ingresso. Gli agenti hanno infatti rilevato negli infissi e nella porta alcuni proiettili e si sta indagando per fare piena luce su questo episodio.

Napoli: introvabili il suocero e lo zio del giovane ucciso

Napoli, giovedì sera.

(a. l.) Sempre introvabili gli assassini del tappezziere Carmine Calise, di 29 anni, ucciso con una coltellata alla gola dopo un drammatico consiglio di famiglia. Gli indiziati dell'episodio di sangue, i fratelli Vincenzo e Gennaro Cristiano, di 44 e 33 anni, suocero e zio della vittima, non sono stati ancora scovati.

Anche l'arma dell'omicidio non è stata trovata e la perizia necroscopica della salma compiuta stamane dal prof. Meio dell'università di Napoli, ha avallato i sospetti che possa trattarsi di un acuminato trincetto da calzolaio. Questo particolare farebbe ritenere autore materiale del crimine Gennaro Cristiano, che fa appunto il ciabattino.

Tuttavia della dinamica del l'omicidio gli inquirenti non sono riusciti ad ottenere una ricostruzione precisa ed attendibile. Giuseppina Cristiano, la giovanissima moglie del tappezziere, testimone oculare del delitto, ha modificato spesso la versione del fatto e si ignora quanto le sue dichiarazioni al magistrato siano aderenti alla realtà.

Quel che appare certo in questa torbida vicenda familiare è il legame che univa Carmine Calise alla sia Rosa, di 24 anni, moglie di uno dei presunti assassini. Le indagini e l'interrogatorio del vicinato hanno rivelato che l'amicizia dei due giovani risaliva a quattro anni fa.

Stando alle voci, i due, prima dei rispettivi matrimoni, erano stati fidanzati per un certo periodo. Poi, non si sa perché, il tappezziere si era unito in matrimonio a Giuseppina Cristiano e Rosa aveva preferito sposare lo zio della ragazza.

Impressionante bufera

Violenta grandinata stanotte nel Cuneese

CUNEO, giovedì sera.

(g. d. m.) Un'impressionante bufera di pioggia e di grandine si è abbattuta questa notte fra le 3,30 e le 4 sul Cuneese svegliando migliaia di cittadini per il fracasso sui tetti e sui balconi.

Fortunatamente la grandinata non è durata a lungo per cui i danni alle colture sembrano limitati. Una più precisa valutazione potrà essere fatta solo in giornata. Stamane le nubi si sono diradate gradatamente e sulla zona è tornato il sereno. Alle 8 splendeva il sole.

Il tempo peggiora Scende la temperatura

ROMA, giovedì sera.

Il ministero della Difesa comunica le previsioni del tempo sull'Italia valevoli fino alla mezzanotte di oggi.

Situazione: sull'Italia campo di pressioni leggermente inferiori ai valori normali in ulteriore calo. Una perturbazione a carattere temporalesco sta interessando le regioni centro-settentrionali italiane.

Tempo previsto: al Nord, al Centro e sulla Sardegna da nuvoloso a temporaneamente molto nuvoloso con brevi piogge e temporali anche di forte intensità. Al Sud e sulla Sicilia poco nuvoloso, con tendenza ad aumento della nuvolosità a partire dalla Sicilia e dalle regioni tirreniche, con possibilità di brevi piogge.

Temperatura: in lieve diminuzione al Nord e al Centro, stazionaria al Sud.

Venti: deboli da Nord-Est al Nord e da Sud-Est al Centro e al Sud; nelle isole moderati da Nord-Ovest con rinforzi sulla Sardegna; colpi di vento nelle zone temporalesche.

Mari: mosso il Mare di Sardegna, poco mossi gli altri mari, ma con tendenza ad aumento del moto ondoso il mare Tirreno e il Canale di Sicilia. (Ansa)

SUPERMERCATI DELL' ARREDAMENTO

EUROCASA

TORINO
VIA DELLE ROBINIE, 4 (Via Nizza)
CORSO GARIBALDI, 73/C (Madonna Cristina)

GENOVA
VIA RINASCITA, 197 r (C. Marconi, Foce)
SAMPIERDARENA - VIA DORIA, 32 r

IMPERIA
ONEGLIA - VIA DELLA REPUBBLICA, 33

Stralcio listino agosto 1972

ARMADI GUARDAROBA
2 ante teak L. 36.400
3 ante noce L. 36.520
4 ante sfilamodelli L. 79.300
5 ante palissandro L. 92.500
ANTE SCORREVOLI
2 ante noce L. 73.150
3 ante teak L. 102.300
4 ante sfilamodelli L. 133.900
DOPPIA STAGIONE
3 ante laccato L. 111.200
4 ante laccato L. 147.800
5 ante laminato L. 174.600

CAMERE MATRIMONIALI
« Galea » palissandro 5 ante L. 260.000
« Galea G » 6 ante L. 302.500
« 312 » con armadio stagionale e comò incorporato L. 391.000
« 512 » con giro letto e grande armadio stagionale a pannelli lavorati L. 411.800
Mod. TG - 6 ante L. 369.500

MOBILI UFFICIO
Librerie a 2 ripiani L. 5.800
Librerie a 5 ripiani L. 10.900
Scrivania Bamby L. 19.900
Scrivania 3 cassetti piano in laminato plastico L. 28.000
Scrivania 6 cassetti piano teak L. 87.500
Seggiolina imbottita similpelle L. 6.700
Poltroncina con rotelle senza braccioli L. 12.900

IN METALLO
Scrivania 3 cassetti piano laminato cm. 130x75x78 L. 48.900
Scrivania doppia cassettiera piano laminato cm. 162x75x78 L. 98.900
Scrivania dattilo 4 cassetti piano laminato L. 30.300
Armadio porta scorrevoli 2 ripiani per vano cm. 120x45x110 L. 43.900
Sedia dattilo girevole altezza regolabile imbottita L. 23.900
Sedia imbottita L. 10.700

SOGGIORNI
MD. « Venezia » con tavolo tondo allung., 4 sedie in noce canaio L. 289.000
MD. « Tris » tavolo tondo allungabile, 4 sedie in pelle nero L. 264.000
MD. « 78 » in noce canaio e fasce laccate, tavolo tondo, 4 sedie L. 232.900

MOBILI IN STILE
Tavolo da gioco stile Impero L. 62.000
Stabile bar stile spagnolo L. 98.000
Credenza stile spagnolo L. 98.500

SALOTTI
Md. « Paola » 2 posti in skay L. 76.190
Md. « Palma » con divano e letto singolo in tessuto dracon L. 161.900
Md. « Dora » con divano e letto singolo in skay L. 114.500
Md. « Oliveria » con divano e letto singolo L. 164.500
Md. « Sergarino » in tessuto ramato L. 171.500
Pouf in tessuti L. 4.900
Md. « Provenzale » rivestito in velluto operato con divano trasformabile letto presto L. 207.800
Poltrona stile « 800 » velluto dralon L. 44.900
Poltrona dondolo L. 39.500
MD. « Apocalisse » velluto dralon L. 284.900

TRASFORMABILI A LETTO
Mobili ad una piazza md. 01 L. 34.500
Divani « Dora » con fusto metallico, imbottito rivestimento pompelle L. 87.800
Mobili a 1 piazza « E » in struttura L. 63.500
Mobili ad una piazza intarsiati L. 98.500

VARIE
Brande metalliche « reti L. 5.700
Materassi a molle « MEC » da L. 9.300
Gigioni di noce pitturi tela ad olio con mondo, svortolino, acquarelli da L. 5.300
Letti a castello in ferro laccato L. 49.500
Letti matrimoniali in ferro battuto, laccato oro e sfumato L. 109.300
Specchiera fiorentina in media L. 6.900
Specchiere veneziane da L. 5.800
Scarpiera « Milano » cm. 80 in laminato plastico L. 23.200
Scarpiera « Genova » in laminato plastico L. 14.800
Appendiabito « Roma » cm. 50 in laminato plastico a ripiani L. 23.300

ACQUISTATE OGGI PAGATE A DICEMBRE

facilitazione valida fino al 31 agosto (con il solo acconto del 30% - senza rate intermedie - e il saldo a fine anno).

CUCINE COMPONIBILI
« Elena » colori diversi
Pensile cm. 40 L. 9.900
Pensile cm. 80 L. 15.300
Base cm. 40 L. 13.800
Base cm. 80 L. 20.800
Pensile 125 x 70 L. 18.000
Sedia laminata od imbottita L. 4.900
Provenzale noce teak cerato o sabbia lucido oppure tutto teak
Pensile cm. 40 L. 11.200
Pensile cm. 80 L. 20.500
Base cm. 40 L. 18.250
Base cm. 80 L. 31.200
Tavolo tondo cm. 100 L. 23.900
Sgabello imbottito o impagliato L. 8.200

INGRESSI
Provenzale con scarpiera L. 57.800
Elena in noce canaio e tessuto scritto in diversi colori L. 79.900
Florida A in noce e tessuto operato:
Attaccapanni L. 35.800
Consolle L. 44.300
Specchio L. 25.400

LAMPADARI E LAMPADE
Composizione art. 8026 L. 4.800
Ballerini art. 8008 L. 11.100
Lampadario 5 fiamme art. 512/5 L. 11.400
Lampada con amorino L. 6.400
Lampada in fusione L. 4.600

MOBILI IN STILE
Bureau intarsiato stile 700 L. 48.100
Bureau stile lombardo L. 46.400
Bar componibile L. 38.400
Credenza stile spagnolo cm. 200 L. 168.700
Mobiletto 2 cassetti vano a giorno L. 18.500
Tavoli stile frasino 120 x 65 L. 28.600
Cassettiera stile svedese L. 38.200
Tavoli da prezzo tondo piedistrello con stella piegbevoli L. 47.800
Portariviste a colonnina L. 4.900
Cassettiera lombarda cm. 80 L. 29.200
Gruppo 3 tavolini stile florentino L. 19.900

PUFF-LETTO
LIRE 18.950

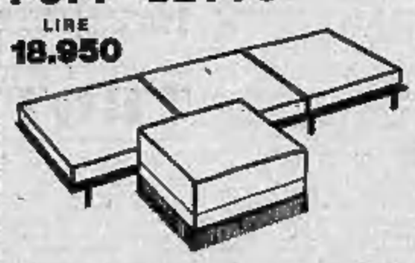

Puff quadrato trasformabile in un letto singolo confortevole, rivestesso in gomma.

31 Centri di Vendita
BARI • BERGAMO • BOLOGNA • BRESCIA • FOGGIA
GENOVA • IMPERIA • MILANO • MONZA • NAPOLI
NOVARA • PAVIA • ROMA • SALERNO • TORINO
Vendite rateali

Vane le ricerche anche con i raggi X

Sparito il proiettile del suicida genovese

dal corrispondente

Genova, giovedì sera.

(p. l.) Il mistero sul «suicidio» di Arenzano si fa sempre più fitto: il sostituto procuratore della Repubblica dott. Jacona, che aveva riaperto l'inchiesta alcuni giorni fa, ordinando la riesumazione del corpo del commerciante Bruno Bellondi, ha comunicato ieri i risultati delle perizie balistiche e della seconda autopsia. Questa ha confermato che il Bellondi è stato ucciso da un proiettile calibro 38 esploso dalla pistola a tamburo, sulla quale egli aveva poggiata la mano, quando la moglie ed i carabinieri hanno trovato il suo corpo esanime.

Ma non è stato rinvenuto il proiettile che è entrato nel cranio dalla tempia sinistra ed è uscito da quella destra. La poltroncina con lo strappo e la coperta forata sono state sottoposte a minuziose perizie balistiche ed esaminate ai raggi X, ma il risultato è stato negativo. Il proiettile non è nell'imbottitura della poltrona e lo strappo non è dovuto al proiettile così come, a quanto pare, i buchi della coperta. La pallottola è rimbalzata contro il muro — dov'erano visibili il giorno del «suicidio» un foro ed una chiazza di sangue — e s'è perso poi chissà dove, forse mezzo schiacciata.

L'ipotesi più probabile è che il frammento di pera di piombo sia stato spazzato via inavvertitamente, finendo nelle immondizie, dopo il funerale del Bellondi, quando la famiglia è stata autorizzata a ripulire la camera in quanto l'inchiesta era stata archiviata sotto la voce «suicidio». Le indagini sono dunque approdate ad un punto morto. I carabinieri insistono nella versione del suicidio, risultando sempre più complessa e incredibile la tesi del «delitto perfetto».

Anche le speranze di sapere qualche cosa di più dal Brasile dove il Bellondi ha trascorso sedici anni e s'è arricchito con il commercio delle carni congelate sono assai tenui. Il magistrato ha detto: «Abbiamo scritto in Brasile e speriamo che qualcuno ci risponda». Non ha voluto aggiungere altro. Il dott. Jacona, infatti, è l'unico che «non vede chiaro» nella vicenda e vorrebbe compiere un ulteriore supplemento di indagini. Ma tutte le «piste» che sembravano valide nel giro di pochi giorni si sono inaridite. Nessun appiglio tra i concorrenti, nessuna notizia intorno alla vita privata del Bellondi, che tra l'altro conduceva un'esistenza tranquilla ed appartata nella sua bella villa di Arenzano.

La vedova, signora Carla Motetti e la figlia Maria sono tornate nella loro casa e si sono chiuse nel più stretto riserbo. Sono convinte da parte loro che il rispettivo marito e padre s'è tolta la vita. Non sono del medesimo avviso, invece, i fratelli dello scomparso.

Un'auto in Sicilia perde una ruota: morti padre e bimbo

SIRACUSA, giovedì sera.

Padre e bambino sono morti in un incidente stradale avvenuto tra Lentini e Scordia sulla statale Ragusana. I due, Antonio e Rocco Ragonese di 38 anni l'uomo e di 11 il figlioletto, viaggiavano a bordo di una «125» che, abbandonata per il distacco di una ruota, in corsa è andata a schiantarsi contro un muro. Il piccolo Rocco è stato sbalzato sulla strada ed è morto sul colpo per frattura del cranio. Antonio Ragonese è stato soccorso da alcuni automobilisti di passaggio ma è morto mentre veniva portato in ospedale. Il pretore di Lentini ha disposto l'autopsia delle due vittime dell'incidente.

Auto fuori strada due sorelle ferite

Biella, giovedì sera.

Una «Fulvia Sport», guidata da Silvana Alfano, di 21 anni, di Pavignano, che aveva accanto a sé la sorella Rosetta, di 17 anni, è uscita di strada dopo avere sfiorato una «850», e si è capovolta. Le due sorelle hanno riportato lesioni non gravi.

L'incidente è accaduto verso le 18,30, sulla statale Cavaglià-Biella.

GENOVA: potrà dare la maturità lo studente contagioso

Manca solo un professore per esaminare il malato

L'epatite virale non spaventa 3 docenti universitari e 4 di scuola media che si sono offerti di andare a interrogare il diplomando - Ora si cerca un volontario di Lettere per costituire una commissione straordinaria

Lo studente malato Francesco Casagrande con i genitori. Spera di dare gli esami

dal corrispondente

Genova, giovedì sera.

Si cerca febbrilmente a Genova un professore di lettere «volontario» per completare la commissione che si è offerta di esaminare lo studente Francesco Casagrande, di 19 anni, colpito da epatite virale pochi giorni prima di sostenere l'esame orale di maturità (ragioneria).

Si sono infatti già presentati ben tre docenti universitari: il prof. Fausto Cuocolo, ordinario di diritto pubblico e vicepresidente della provincia di Genova, il prof. Giorgio Dellacasa, incaricato di materie economiche e la professoressa Luisa Burgini, incaricata di ragioneria. Inoltre tra i professori di scuola media vi sono il prof. Pietro Campodonico, assessore comunale all'Igiene (ragioneria), un sacerdote, don Natale Serra (diritto), il prof. Tito Conte (anch'egli di diritto) e la professoressa Luisa Cosino Frumento (matematica).

Se in giornata si farà vivo un professore di italiano e storia, la «rosa» sarà completa e sarà quindi possibile la procedura poi consueta della nomina d'una commissione «speciale». L'appiglio per costituire questa commissione volontaria che non teme l'epatite virale, è venuto dallo stesso provveditore agli studi di Genova, dottor Vincenzo Balocchi, investito da pochi giorni: «Si può — dice il provveditore, in una sua nota — comunque prospettare al ministero l'ipotesi di un eventuale completamento straordinario di un procedimento già iniziato con la prova scritta».

La dichiarazione del Provveditore, per quanto com'è logico, non venga considerata una posizione «politica», suona a favore della costituzione della commissione di volontari sulla quale, naturalmente, dovrà scendere il crisma del ministro. Sembra tuttavia improbabile che il ministro Scaltaro, dopo che sono scese in campo tante autorità politiche ed accademiche locali, assuma una posizione ostile. L'intervento del vicepresidente della Provincia, prof. Cuocolo, democristiano, è stato l'elemento che ha fatto pendere la bilancia dalla parte di Francesco Casagrande.

Il ragazzo, assistito dai genitori, attende con ansia il responso delle autorità scolastiche. Sta un po' meglio in quanto l'epatite che l'ha colpito sta facendo il suo normale decorso, ma le emozioni e le polemiche di questi giorni l'hanno reso più nervoso. Stringe però i denti e continua a ripetere al padre, che ha combattuto per lui da una settimana a questa parte la battaglia delle carte bollate, che «ce la farà» e che non sarà emozionato davanti ai professori.

Ormai Francesco Casagrande è diventato un «caso» negli ambienti della scuola genovese tuttora rivangati in questi giorni i precedenti e si sospetta che una quantità di episodi analoghi non sono saliti agli onori della cronaca soltanto perché presidi, insegnanti e commissari hanno dimostrato elasticità nell'interpretare i regolamenti e senso di umanità.

Paolo Lingua

"Sub,, tedesco ferito lottando con un pesce

IMPERIA, giovedì sera.

Un grongo enorme, di dimensioni rare e pesante circa 16 chilogrammi, è stato catturato ieri a Capo Mimosa dal turista tedesco Willy Blume, 34 anni, da Bonn durante una battuta di pesca subacquea. Giunto in Riviera con la tenda da circa una settimana, stabilendo la propria base in un campeggio, ieri pomeriggio il pescatore subacqueo è sceso in mare con un fucile e s'è immerso in apnea ad una profondità di circa 5 metri. Improvvisamente egli ha avvistato, nella fenditura d'una roccia, l'enorme testa del murenide (una specie di murena grigia marina) che è risultato lungo 146 centimetri, con una circonferenza massima di 38 centimetri.

Puntato il fucile il Blume è riuscito a «centrare» il grongo con la fiocina proprio fra gli occhi: l'animale ha reagito con estrema violenza, avvinghiandosi con il corpo alle gambe del tedesco ed agli scogli e cercando di liberarsi. E' stata necessaria una lunga lotta per tirarlo fuori, con intervento anche di altri «sub» accorsi dal vicino campeggio: Blume, fra l'altro è rimasto anche leggermente ferito ad una gamba dalle spine del grongo che, nella disperata lotta per liberarsi, gli ha anche strappato il costume.

Operaio in moto muore a Cuneo contro un camion

CUNEO, giovedì sera.

(n.m.) Un giovane operaio di Caraglio, Giovanni Durbano, 22 anni, che abitava in via Roma 93, è morto in un incidente stradale accaduto l'altra sera sulla statale della Valle Maira, nel tratto Cuneo-Caraglio.

Il Durbano stava rincasando dal lavoro, proveniente da Cuneo. Era sulla sua motocicletta, sul cui sellino posteriore era seduto l'amico Mario Becchio, 21 anni. L'operaio, che avrebbe tentato un sorpasso pericoloso, s'è schiantato contro un automocarro guidato da Bruno Dutto, di Beinette.

Sia il Durbano sia il Becchio sono stati sbalzati sull'asfalto: il primo ha riportato lo sfondamento del cranio e altre gravi lesioni, per le quali è morto durante la notte nell'ospedale di Cuneo, dov'è stato ricoverato anche il Becchio, il quale ha riportato solamente escoriazioni e uno choc guaribili in circa una settimana.

L'operaio morto lascia la moglie e un bimbo di 3 mesi; domani avrebbe dovuto festeggiare il primo anniversario del matrimonio.

STAMPA SERA
Giovedì 3 - Venerdì 4 Agosto 1972

le ultime notizie

11
Anno 104 - Numero 168

le borse oggi

Modesti spunti di ripresa

A TORINO — Affari scarsissimi oggi in Borsa, per quanto il mercato mostri in luce una lieve tendenza migliore. Le aperture presentano vantaggi marginali o diffusi. Trascorse senza attività il «durante», la chiusura convalida questi modesti spunti. Titoli di stato ed obbligazioni nettamente migliori.

Dopoborsa statica.

Titoli non quotati ufficialmente: obbligazioni Banca Nazionale Lavoro 7½ 1973 99,50; obbligazioni Carlo Erba 5,50% conv. 157,50; obbligazioni Ceca 7% 1972 99,40; obbligazioni Città di Milano 7½ 1972 98,30; obbligazioni Liquigas 7,50% conv. 1972 103,20; obbligazioni Credito Industriale Banco Napoli 7% III 98,30; obbligazioni CCOP Ferrovie dello Stato 7% 1972 II 98,50; obbligazioni Iveimer 7% XX 98,25; obbligazioni Mediobanca - Fingest 7% conv. 132; obbligazioni BEI 7% 1972 99,60.

Borsa continua: Fiat ord. unico prezzo 2353; Fiat priv. invariate; Montedison invariate.

Prezzi informativi delle valute riscontri fuori Borsa: sterlina area vecchio 11.800-12.200; sterlina area nuova 10.750-11.250; marengo svizzero 9700-10.200; sterlina carta G. B. 1440-1475; dollaro carta Usa 585-595; marco germanico 184,50-187,50; franco svizzero 157-159,50; franco francese 123,50-126; oro fino 1300-1340; argento 35-37.

A MILANO — Nonostante il limitato volume di scambi, il mercato azionario ha confermato anche oggi, specialmente nella prima parte della riunione, le disposizioni più ferme emerse nella precedente seduta. I progressi hanno interessato ancora i valori primari, gli assicurativi, i finanziari, alcuni bancari e, sempre in buona vista, le Miralanza, Generalfin, Fisac, Saffa e alcuni chimici. Verso la chiusura, tuttavia, il mercato ha accusato una graduale stanchezza: la mancanza di ordini di rincalzo ha lasciato la prevalenza ad una moderata offerta, che ha riportato gradatamente i titoli su livelli più calmi e poco discosti da quelli della vigilia.

Nel settore del reddito fisso, tono leggermente migliore ma sempre senza spunti di rilievo nelle obbligazioni.

Oscillazioni della mattinata, con chiusura: Generali 58.500 - 58.390; Montedison 524-525-517; Olivetti privilegiata 1760-1808; Toro 13.360-13.380; Sai 21.900-21.800; Sacie privilegiata prezzo unico 774,50 senza chiusura: Viscosa 1281-1270; Fiat 2350-2355-2340-2345-2347-2345.

Ecco le quotazioni odierne di Milano elencate in ordine alfabetico:

Anic 561; Fiat or. 3344; Fiat pr. 1745; Abeille 14.800; Aedes 2870; Alitalia 9150; Alumetal 28.750; Amiata 1630; Assicurat. 97.400; Bastogi 1418; B.co Roma 19.410; Bast Stabili 4495; Binda 24.280; Breda 5000; Brioschi 23.450; Borgo 91-95; Caffaro 378,75; Cantieri 12.580; Carlo Erba ex. 10.540; Carlo Erba pr. 5870; Cascami 5010; Cementir 1199; Châtillon 611; Ciga 7645; Cogo 1670; Comit 18.800; Consp. Milano ordin. 16.700; Consp. Milano privil. 16.130; Comp. Toro ordin. 15.380; Compagnia Toro pr. 10.430; Cond. Acqua 604,50; Credit 1843; Cucirini 7500; Dalmine 346,75; De Ferrari 1260; Dorotti 298; E. Marelli 680; Eridania 2205; Eternit 2250; Falck or. 5900; Falck pr. 4420.

Fiumare 164,90; Finelder 268; Fisac 623,75; Fond. Incendio 12.830; Fond. Vita 39.790; Gavardo 1437; Generalfin 1920; Generali 38.300; Gim 3333; Ginori 388; Habitat 2020; Ifi pr. 67-69; Ifil 24.800; Imm. Roma 374,50; Iniziativa 7390; Interbanca 23.715; Invest 3461; Italcabie 3715; Italcementi 24.890.

Italgas 882; Italpi 3180; Italsider 345; La Centrale 8280; Lanerossi 3200; L'Ausiliare 3850; Lepetit or. 15.730; Lepetit pr. 13.780; Linificio 300; Liquigas 306; Magneti M. 1356; Magona 2355; Manif. Tosi 1080; Marzotto 1160; Mediobanca 31.400; Metalli 2280; Mira Lanza 47.330; Mitel 1880; Mondadori pr. 3390; Montedison 517; Motta 2820.

Neblolo 160,50; Nord Milano 3670; Olcese 233; Olivetti ord. 1690; Olivetti priv. 1800; Pacchetti 935; Pertusola 2790; Pierrel 7635; Pirelli e C. 2461; Pirelli S.p.A. 1688; Pozzi ord. 159; Pozzi priv. 270; Ras. 70.000; Rinascente ord. 289,50; Rinascente priv. 235,25; Risanamento 9730; Romana Zuc. or. 325; Romana Zuc. pr. 280; Rosari 168; Rotondi 26.810; Rumianca 780; Saffa 4614; Sai 21.800; Saroom 935; S. E. Sardi 5275; Sges 2105; Sicte 2405; Silos 2550; Sip 2170; Sme 1760; Siampati 1800; Snia 2495; Sviluppo 2085; Tecnomasio 305; Terni 128 e 25; Tiiane 303; Tosi Franco 4700; Trafilerie 785,50; Un. Manifat. 16.600; Viscosa or. 1236; Viscosa pr. 912; Westinghouse 2590.

A GENOVA — Dopo una apertura abbastanza sostenuta ha fatto riscontro un listino di chiusura calmo con pochi affari. Reddito fisso trascurato con mercato di scambi povero.

Alcuni prezzi: Centrale 8285; Generali 58.250; Ras 70.100; Meridionali 1632; Nai 3860; Viscosa ordinario 1378; Viscosa privilegiate 900; Finsider 268; Italsider 341; Fiat non rilev.; Sip 2292; Montedison 518,50.

A FIRENZE — Mercato resistente ma sempre con pochi scambi. Alcuni prezzi: Bastogi 1639; Centrale 8270; Fondiaria Incendio 12.850; Fondiaria Vita 39.800; Viscosa ordinarie 1270; Monteddison 521; Magona 2340; Fiat n.p. 2338; Immobiliare 372.

A TORINO

| VALORI DI STATO | | |

ANNUNCI ECONOMICI

Gli uffici ai quali si ordinano presso:

TORINO Via Roma 80
MILANO Via Gaetano Negri 8/10
ROMA Via Sant. Maria in Via 38/40
GENOVA Via E. Vernazza 23
IMPERIA Corso Matteotti 16
SAVONA Via Astengo 1
BOLOGNA Via Rizzoli 18
FIRENZE Piazza Antinori 8 r
PADOVA Galleria Ezzelino 5
PALERMO Via Cavour 70
BOLZANO Via Portici 30
TRENTO Via Cavour 10
TRIESTE Corso Italia 21

oltreché presso tutti i corrispondenti della Publikompass S.p.A. Coloro che intendono inoltrare la loro richiesta per corrispondenza possono scrivere a: Publikompass S.p.A., corso Massimo d'Azeglio 60 — 10126 Torino, il prezzo della inserzione deve essere corrisposto anticipatamente per contanti o vaglia, fatta risalva dal disposto del numero 9 riguardante gli annunci commerciali. Le tariffe (minimo 3 per la ripetta della Rubrica, con l'aggiunta della imposta pari al 24% globale, 5% agenzia l'indirizzo nel testo di listino stabilisce di richiamo in carattere maiuscolo (oltre quello iniziale) e per ognuno di esso sarà corrisposto un supplemento di L. 200. Per quanto riguarda la prima parola di ogni annuncio, stampata in maiuscolo, non è ammesso inserire parole o lettere di richiamo per più di 20/25 battute. Le tariffe delle rubriche e di lire 350 la riga. Le rubriche «Domande di lavoro» lire 250 la riga; «Domande impiegate» impiegati lire 200, tecnici lire 250, dirigenti lire 500 la riga. Annunci urgenti lire 700 la riga. Annunci in cassa lire (pubblicati dal terzo giorno in poi dall'accettazione) lire 700 la riga. Annunci urgenti a casa lire composti in neretto lire 1000 la riga. Annunci con titolo, il triplo lire 350. I due filetti di divisione lire 350. Spazio bianco evidenziante: lire 350 la riga; i due filetti di divisione lire 350. Coloro che desiderano ricevere copia di fatture possono utilizzare il nostro servizio casella aggiornando al mese dell'avviso la copia «Scrivere Publikompass s.... 10126 Torino», in tal caso all'importo dell'inserzione annunciata deve essere aggiunto il costo della cassetta in lire 500 per decade, ed un rimborso di lire 500 per la spesa di recapito della corrispondenza. La Publikompass S.p.A., in base al capitolato di concessione di esercizio del canale privato, è constituita a tutti gli effetti «unico destinatario della corrispondenza» indirizzata alla casella. Essa ha quindi il diritto di visualizzare la natura e d'incaricare soltanto quelle effettivamente inerenti agli annunci, non inoltrando così alcun genere di corrispondenza, campioni, circolari o inviare di propaganda. Tutte le lettere indirizzate alla casella elettronica saranno inviate per posta o persona recapitate ad ufficiale o raccomandata.

Per ogni peculiare necessità interrogare con l'ISTITUTO BANCARIO SAN PAOLO DI TORINO, con la CASSE DI RISPARMIO DI TORINO, di GENOVA E IMPERIA e di SAVONA, gli uffici stampa hanno ordinati presso tutte le filiali e Dipendenze di questa Banche sidenti in Italia.

1 Commerciali

BOX prefabbricati monobloccio cemento armato autoportanti, impresa ingegner Renzo, Provesi in grandi. Telefonare 911.439 - 540.083.

COMPRO prefabbrica d'occasione in buono stato 5-8 vasi. Telefono 516.432.

2 Proposte d'affari e capitali

A.A.A.A.A.A.A.A.A.

Prestiti immediati a proprietari auto e alberi anche se protestati, massima riservatezza, finanziamenti personali a dipendenti qualunque azienda, professionisti, artigiani, commercianti. **FINANZIARIA FIDI** Sede Centrale, via Cernaia 18 (angolo corso Siccardi). Telefoni 542.124 - 530.443.

A.A.A.A.A.A. **MUTUI** ipotecari fino a 7 anni concedonsi anche su alberi ipotecari alle condizioni più vantaggiose di tutta Italia, estinzione mutui, ristrutturazione, immediate, personale anche dei soli interessi) pensionistiche rumbrico capitale. Anche senza cambiali in bianco, prestiti a tutti, con rimborso mensile o trimestrale con risparmio all'orlo e fino anno, autosovvenzioni immediate. Massima riservatezza. Rivolgersi:

FINCOTEX FONDIARIA

finanza pubblica la vostre varianze, i vostri acquisti, i vostri affari. Corso Francia 14, Torino. Telefoni 760.705 - 779.826.

A.A.A.A. **FIAT** finanzia tutti rapidamente con prestiti fiduciari e personali, lunghe dilazioni. Via Garibaldi 33, telefono 316.200.

A chi dispone 130-150 milioni offro possibilità elevatissimo reddito. Scrivere «Publikompass 9011 — 10100 Torino».

A privato urgono 10 milioni interessi commerciali garanzia immobiliare ottima. Scrivere «Publikompass 9083 — 10100 Torino».

PRESTITI per acquisti somvenzioni accordo in giornata

ADVISOR ITALIA S.p.A.

corso Re Umberto 28, telefono 519.701.

3 Cessioni, rilievi aziende, negozi, gerenze

AFFARONE cedo avviatissimo negozio angolare in vicino università, pagabile oltre milioni più mese. Telefonare 701.015.

AGENZIA trasporti cedo per ragioni familiari forte introito 2 autocarri 3 milioni. Libont 545.281.

CALZATURE pelletterie cedesi gerenza, lavoro, mini spese. Telefonare 231.471.

CAUSA malvi salute cedesi avviatissimo, ne azienda confezioni donna. Telefonare ore ufficio per ragioni. Assicuro posto specialissimo Torino, corso Palestro 8, telefonare 545.306.

CEDESI avviatissima lavasecche lavaggio acqua e a secco alle rendita. Telefonare 371.301 ore pasti. 364.444 ufficio.

CEDO pizzeria attrezzata (no negozio alcun genere) ottimo avviamento, centrale, Alfino altro. Arredabilissimo. Telefonare 310.584.

CERCASI punto fissitorre per gestione molto redditizia albergo Alta Camargue per settembre, campagna. Scrivere «Publikompass 9158 — 10100 Torino.

CONTINENTALI latteria ed macelleria a pochi km da Torino cedesi. Telefonare 936.749.

DEPOSITO combustibili liquidi cisterne km 20 Torino fisi, posizione unica servizio mezzi pesanti grandi portate attività ininterrotta vendesi. Scrivere «Publikompass 9050 — 10100 Torino».

GENOVA cedesi motivi familiari avviatissimo negozio commestibili anno commerciando attorno. Telefonare ore pasti 010 591.696.

PRIVATO cause partenza vende casinò civetta in Torino corso Turati 21, telefono 834.503, escluso intermediari.

TABACCHERIA centro Savona avviatissima cedesi motivi salute. Informazioni telefonando (019) 860.312 ore ufficio.

TABACCHERIA zona San Paolo levasi 3 milioni 300 mila cedo contanti personale immediato. Luzi, via Medici 58, telefono 773.309.

TRATTORIA bar zona centrale fronte mercato incasso 150 mila giorno vendo causa malattia. Telefonare 693.003, pomeriggio.

4 Terreni acquisto, vendita

A. PINO vende progetto villetta appoggio panorama tramonto sole strada asfaltata, luce acqua. Telefonare 534.715.

AFFARONE Vendo zona Valdellaterre terreno pianeggiante mq 14 mila, strada luce telefono. Telefonare 907.1866 ore pasti.

GRANDE cedesi alberghiera interessante zona servizi vendesi costruzione alberghi stato ad immediata proprietà Torino ne grandi linee architettoniche in stralci anno. Offerte dettagliate Fin. viale Stazioni 6, Rorna.

IN Villafranca d'Asti vendesi terreno posizione panoramica lire 1500 mq. Telefonare (0141) 93.082.

MQ. 30 mila stretta cintura Miraflori tra 2 autostrade. Pur volendo usi locativi 1500 mq nuove officine. Telefonare 543.993.

VENDESI terreno Savigliano per uso ville disegno lotto mq 2000 Lire 7 milioni. Scrivere: «Publikompass 9134 — 10100 Torino».

5 Locali e negozi, acquisto, vendita, affitto

offerte

AFFITTASI ampissimo nuovo zona industriale fronte strada piazzale privato. Letti mq 2800 coperti 900. Telefonare 778.433.

AFFITTASI locale 80 a 250 posti circa magazzino officina alternativo, zona Pavulla. Telefonare 491.409 - 745.011.

AFFITTASI locale nuovo mq 95 con alloggio annesso ufficio postale Rivalone Dora. Telefonare 280.742.

AFFITTASI locale mq 100 da lieire zona PIERZA Massaua adatto magazzino o officina. Telefonare 782.480.

AFFITTASI locale corrente mq 120 attiguo locale mq 150 e altro mq 70 zona via Lanzo. Telefonare 776.195 - 837.211.

AFFITTASI magazzino luminoso 60 mq a uso laboratorio o deposito con uffici generali e passaggio carraio, via Tortona Piacenza, zona Lingotto Torino. Telefonare 687.336 - 687.407.

AFFITTASI magazzino mq 45 con stanza, libero pelino ottobre. Telefonare 698.446.

CAPANNONI nuovi, ampissimi, a zona 500 lire per mq mesi 1000 mq alti m 7; 500 mq per magazzinare, presso Fiat. Telefonare 695.518.

AFFITTASI pona Librario 3 locali servizi piano rialzato uso ufficio rappresentanza deposito. Telefonare 786.609.

AUTORIMESSA 3200 mq buon costruzione affitto vendesi mori. Telefonare 773.813.

CORSO Matteotti affittasi locali angolare, uso negozio ufficio. Telefonare 539.873.

MURI disposto su corso centrale modello locale, attuale bar gelateria 6 distinti disimpegni, bagni, 581.755.

STABILIMENTO industriale mq coperti 7 minuti vendesi affittasi. Telefonare 678.554 ufficio.

VENDESI capannone mq 230 coperti 140 mila rateizzati con possibilità di altra superficie per qualsiasi attività. Telefonare 935.146.

ZONA Porta Nuova affittasi locali due vetrine con annesso seminterrato di mq 300 circa. Telefonare 343.089.

7 Offerte lavoro e impiego

operai, autisti, fattorini

A.A. 200.000 cercasi ambosessi per distribuzione omaggi. Corso Raffaello 29/15.

A. ABBIAMO bisogno personale femminile distribuzione omaggi offerta speciale, 150 mila minimo mensili. Presentarsi via Cavaleone 4/C, Porta Nuova.

ALESATORE frenisti aggiustatori capaci cercansi per industria meccanica in Grugliasco, paga massima. Telefonare 785.883, 727.432.

ASSUMIAMO guardiano notturno e mercanti auto. Presentarsi via Castiglione 7, Torino.

ASSUMIAMO (cerchiere prima categoria da sostituire a reparto turnista alternati). Richiedesi capacità organizzative, preferibilmente settentrionale. Telefonare 733.813-15 ore ufficio.

AUTISTA patente C cercasi per Torino e provincia. Telefonare 780.920.

AUTOSIMESSA piccola cerca portiere possibilmente pratico guida. Telefonare 280.064 ufficio.

BOUTIQUE cerca magliering lo fiac con macchine 4 e 12. Telefonare 384.401.

CARPENTIERI e saldatori seconda e terza categoria cercansi. Telefonare 306.128 ore ufficio.

CARPENTIERI attrezzatura meccaniche riparazione stampi cercansi. Telefonare 593.726.

CERCASI saldatori, carpentieri tubisti montatori alcuni. Telefonare 364.729.

CERCASI aiuto magazziniere militi esente ernere ferramenta. Telefonare 710.317 ore ufficio.

CERCASI apprendista elettricista. Telefonare ai n. 283.802, ore ufficio.

CERCASI elettromeccanici pratici montaggio impianti condizionamento industriale. Telefonare 360.927.

CERCASI elettricista finito e apprendista. Telefonare 241.177).

CERCASI notturni pratico per autovetture. Telefono 294.885.

CERCO operaio pratico imbottigliamento liquori paesani contrada Torino dintorni, libero 23 agosto. Torchio, via Vittorio 7.

CERCO subito giovane invalido o secondo amico. Ristorante. Telefonare 799.911.

CUOCO cercasi per trattoria lavoro facile cucina semplice ottimo trattamento. Telefonare 350.345.

FALEGNAMERIA cerca falegnami con conoscenza disegno. Via F. Lajolo 9, telefono 857.030.

FRESATORI prima o seconda categoria presso stampi somma cercasi zona Rivalta Carmagnola. Telefonare 981.171.

IMPORTANTE artigiano cerca falegname cerco lettura disegni. Telefonare 622.378.

IMPRESA edile assume carpentieri muratori manovali. Telefonare 636.191.

INDUSTRIA plastica vicinanze Ciriè cerca operaio manovale preferibilmente pratico auto possibilità alloggio in stabilimento, lavoro anche per mobile. Specificare referenziando. Scrivere «Publikompass 140 — 10100 Torino».

INDUSTRIA petrolchimica cerca operai diplomati per lavorazione a ciclo continuo su tre turni, quadrati per sala controllo quadri, fuochisti per caldaie, tornitori, fresatori, attrezzisti per manutenzioni (turnisti e/o giornalieri) di cui apprendisti per officina. Scrivere telefonare presentarsi: Sipca SpA zona industriale Susa 10090 Rivalmo, telefono 937.331.

LITOGRAFIA Savona cerca litografo prima seconda categoria esperta capacità. Scrivere con curriculum: Lastrand, Castello 2 D, Savona.

MACCHINISTA per bordatrice cercasi. Telefonare 360.954.

RISTORANTE cerca cuoco finito Pergola Argentina, libero subito. Telefonare 0721 52.89. Fisso. Via Roma.

TELEFONICI provvisti capacità tecnici tecnici cercansi. Telefonare, ore pasti, 298.916.

TORNITORE prima categoria millesemplice assume SpA Fiorgale Meccanica. Presentarsi via Pietro Cossa 22, Torino.

VERNICIATORE esperto assume immediato industria mobili. Telefonare 780.344.

VERNICIATORE generico cercasi buon stipendio cerco. Telefonare 349.448.

commessi, baristi

BOUTIQUE cerca apprendista quindicenne. Telefonare 599.481.

CERCASI apprendista commesso quattordici - quindicenne indicare studi referenze. Scrivere «Publikompass 9061 — 10100 Torino».

CERCASI barista finito. Tel. 760.729.

COMMESSA esperta gestione negozio cercasi. Telefonare 360.954.

COMMESSA pasticceria assolutamente cercasi luglio agosto cercasi. Casmargent. Telefonare 0165 - 85.599.

HOTEL in Cervinia cerca cuoco fisso stagione estiva e invernale. Telefonare ore 14-15.

impiegati

CERCASI apprendista agricoltore. Preferibilmente zona Vercelli. 350.128 ore ufficio.

CERCASI pensionato giovane pratico lavori ufficio. Telefonare 893.625.

DITTA commerciale campo pulizie, zona Piazza Castello per ufficio Torino e provincia cerca Rivoli, piazza Susa, personale femminile qualificato da inquadrare settore vendite, 20-25anne, possibilmente munite propria. Scrivere, specificando referenze e pregresi, a: «Publikompass 9008 — 10100 Torino».

INDUSTRIA importante europea sceglie vecchi rappresentanti già in clientela elettrodomestici, il principale requisito al quale affidare il compito di affiancare e stimolare l'attività dell'organizzazione di vendita esistente, conferito di un reddito e senza doppelgi. Il candidato ideale ha circa 30 anni, possiede un elevato ed entusiastico tenore e può offrire una sicurissima esperienza nel settore. Gli interessati qualsiasi, E' assicurazione designare a viaggiare in zona limite assicurando la massima serietà per colloqui di assoluta riservatezza in sede, nella vicinanze di Milano. Il trattamento economico è adeguato all'importanza della collaborazione offerta e prevede stipendio e rimborso spese viaggio. Inviare curriculum dettagliato a Casella 181 G Publied — 20122 Milano.

INDUSTRIA internazionale assume personale giovane o disposto da addirsi al servizio di assistenza estera. Chiedesi anni 22-28 anni, patente auto, spirito di iniziativa, residente Torino o dintorni. Offriamo buona retribuzione, posizione sicura, lavoro indipendente. Telefonare 857-746-490.

STUDIO dentistico cerca urgente assistente infermiera specializzata ceratabile. Scrivere a mezzo «Publikompass 9093 — 10100 Torino».

tecnici

AZIENDA articoli sportivi ricerca elemento capace e organizzatore controlli qualità e magazzino spettacoli preferibilmente specializzato. Scrivere «Publikompass 82 — 10100 Torino».

PERITO preferibile col diploma responsabilità programmazione produzione e cicli lavorazione, età massima non superiore ai 35 anni, buona conoscenza con esperienza specifica di officina, cerca un'azienda meccanica in Borgomanero. Mandare dettagliato curriculum a: Ufficio Personale Via Cavour 42 - 28021 Borgomanero.

RADIORIPARATORI eventuali apprendisti radiotecnici elettronici elettricisti cercansi per laboratorio elettronico tecnico. Richiedesi esperienza triennale nel campo specifico. Retribuzione adeguata alle effettive capacità. Telefonare 274.251 ore ufficio.

8 Piazzisti, rappresentanti

A intenditori qualsiasi ramo nella regione Piemonte offriamo rappresentanza in abbigliamento maschile particolare. Scrivere Publikompass 37/2 - 10064 Pinerolo.

AGENTI di vendita parasiderurgie introdotti settori meccanico chimico petrolio alimentare ditta produttrice materiali industriali brevettate cerca per riorganizzazione ed ampliamento rete commerciale settore nazionale. Casella 180 G Publied — 20122 Milano.

AZIENDA commerciale elettrotecnica tipi, ben introdotta nazionale assume venditore qualificato auto propria disposta viaggiare. Offresi inquadramento stipendio ed rimborso spese. Conoscenza lingua inglese costituisce titolo preferenziale. Scrivere «Publikompass 8917 — 10100 Torino».

GRANDE industria nazionale assume per il citiale di Torino e zona limitrofe funzionari per la vendita di beni strumentali. Verranno presi in esame candidati che, oltre a ottima dote di dinamismo, presenta e comunicatività, dimostrino i seguenti requisiti: età 24-32 preferibilmente diplomati militarmente assolta propria. Ai prescelti verrà assicurata una elevata retribuzione composta da: stipendio, incentivi, premi di produzione diete, rimborso automezzo, previsto un periodo di addestramento. Inviare curriculum personale indicando recapito a: «Publikompass 8699 — 10100 Torino.

IMPORTANTE. distillaria piemontese produttrice grappa, brandy e frutta al liquore alta qualità, cerca anche in abbinamento agenti di vendita per le seguenti zone: Torino città e provincia, Novara, Vercelli, Piacenza, Cremona. Richiedesi buona conoscenza del settore e introduzione. Offresi ragguardevole guadagno assicurato. Scrivere a: Distillerie Bonfanti, corso Francia 72 — 15100 Alessandria.

ORGANIZZAZIONE di vendita cerca ambosessi zelo fuori proprio per visita settoriale elettronica applicata. Inviare curriculum dettagliato a: Casella postale 1100 - 10100 Torino.

10 Prestazioni professionali, consulenze

BANCARIO pensionato libero disposto collaborare effettuare indagini riservate discrete. Scrivere «Publikompass 9033 — 10100 Torino».

11 Personale domestico, portinai, baby sitter

offerte

ASILE (istituto Rosa camuna) cercasi, massime stipendio. Telefonare 759.011 ore pasti.

CERCASI tuttofare fisso o giornata massa vecchio. Telefonare 882.001.

CONIUGI cerco fissi, libero subito, cercasi per portineria zona Lingotto. Telefonare 535.887 ore ufficio.

LAUREATI con 3 bambini ed abitanti Cervinia, ragazza alla pari fine agosto. Telefonare 0123 - 83.599.

MOTEL in Cervinia cerca cuoco fisso stagione estiva e invernale. Telefonare ore 14-15.

13 Autonoleggi e trasporti

NOLEGGI Autocisterne, locazione senza cauzione di veicoli 500-120 - inoltre a pacchi da lire 1000 compresi 50 km di percorrenza. Non richiesti limiti di età o assicurazione passate. Telefonare 687.314.

15 Auto acquisto e vendita

A.A.A.A.A. AUTOFRANCIA Fiat nuove consegna immediata centinaia d'automobili ricondizionate garanzia. Fiat Lancia Alfa Motori da 180 mila a 900 mila, minimi esclusivi, concessionari sconti sino al 7 agosto compresi termine assicurazione. Corso Francia 341 (sporto ferrovia).

A.A.A.A. CONSEGNA in 3 ore piccoli autolipi lunghe percorrenze preventivi valutazione autoveicolo acquisti, agenzia Corso Francia 341 (sporto ferrovia).

A.A.A. DATE la precedenza a Linea-rauto qualsiasi vettura Voi abbia cercando la trovereie nella più grande e importante esposizione. Automotor con garanzia 6 mesi, lunghe rateazioni. Società Lunoreato automobili Torino, corso Principe Oddone 68, centralino telefonico 472.887 lunghe giornate festive.

A.A. ATTENZIONE!! vendesi no senza anticipo senza preliminare interessi 5% 30 mesi, tutti i 1971 automobili, nuove usate garantite. Compravendauto corso Stupinigi 33, angolo Monfalcone 141. Telefonare 282.177.

A.A. AUTOSENGASI, via Genova 201, angolo via Cuneo, vasto assortimento usato nuovo pronta consegna, rateizzazioni senza anticipo. Visitateci.

A.A. DIPENDENTI e privati prima di vendere ricevuti conto Ordinario 72 Società Autocommercio: supervalutazione pagando massimo contanti (anche fermi).

A.A. FIERA dell'automobile, corso Siracusa 33 angolo Monfalcone 141, telefono 282.177. Inoltre ogni giorno numerosissimi automobili usati visti nuovi garantiti. Vendiamo pagamento anche rateale. Serietà garantita.

A.A. RISPARMIERETE tempo e avrete sicurezza nell'acquisto recandovi subito da Autodemolitori. Troverete in vendita che quale occasione. Le più belle macchine d'occasione dal 5 anni a quelle di più anni vi vengono vendute con garanzia di ogni. Autodemolitori, corso Cremona 55, telefoni 293.962 - 213.041 (vicino corso Vercelli), anche giornate festive.

A. NEL vostro interesse prenotate la vostra automobile presso Compravendauto corso Siracusa 33 angolo Monfalcone 141. Consegna rapidissima, valutazioni speciali.

ACQUISTIAMO pagando massimo 500, 850, 1125, Mini, 127, 128, 124, Fulvia coupé berlina. Via Bellono 84, telefono 678.000.

ACQUISTIAMO subito autovettura pagando massimo contanti. Autodemolitori, corso Cremona 55 (vicino corso Vercelli), anche giornate festive.

ALFA Romeo servizio, via Cavour 42; vendo Junior c. 1300 TI edizione '70, 1750 berlina perfetta.

ARCAR autoveicoli Alfa Romeo, Fiat, Lancia, Innocenti, Autobianchi, Opel, Simca, Renault, montaggi di accessori a numerico per la vostra sicurezza. Corso Siracusa 38, Moncalieri. Telefonare 640.181.

AUTOJOLLY

a Voi disposizione abbiamo Fiat 850 normale coupé verder, 124 normale coupé spider, 128 Alfa 1750, 1750 TI. Lancia coupé, Ritmo, Dino, Ford Capri, Escort e auto ed altre 150 automobili. Tutte le nostre automobili sono munite di leggenda garanzia e 1000 km. Autojolly, corso G. Cesare 228.

AUTORICAMBI Alfa Romeo, Fiat, Lancia, Innocenti, Autobianchi, Opel, Simca, Renault, Peugeot, Citroen e parti di ricambio per vetture Fulvia coupé, Flavia 1800 LX, Giulia 1300, 1750, Dino 132 5, Mini Cooper, Rover, 128, 127, 124, Simca 1000, 800, 850, Autoricambi corso Francia 341 (sporto ferroviario).

A.A.A. DATE la precedenza a Linearauto qualsiasi vettura Voi abbia cercando la troverete nella più grande e importante esposizione. Automotor con garanzia 6 mesi, lunghe rateazioni. Società Lunoreato automobili Torino, corso Principe Oddone 68, centralino telefonico 472.887 lunghe giornate festive.

A.A. ATTENZIONE!! vendesi no senza anticipo senza preliminare interessi 5% 30 mesi, tutti i 1971 automobili, nuove usate garantite. Compravendauto corso Siracusa 33, angolo Monfalcone 141. Telefonare 282.177.

A.A. AUTOSENGASI, via Genova 201, angolo via Cuneo, vasto assortimento usato nuovo pronta consegna, rateizzazioni senza anticipo. Visitateci.

A.A. DIPENDENTI e privati prima di vendere ricevuti conto Ordinario 72 Società Autocommercio: supervalutazione pagando massimo contanti (anche fermi).

A.A. FIERA dell'automobile, corso Siracusa 33 angolo Monfalcone 141, telefono 282.177. Inoltre ogni giorno numerosissimi automobili usati visti nuovi garantiti. Vendiamo pagamento anche rateale. Serietà garantita.

A.A. RISPARMIERETE tempo e avrete sicurezza nell'acquisto recandovi subito da Autodemolitori. Troverete in vendita che quale occasione. Le più belle macchine d'occasione dal 5 anni a quelle di più anni vi vengono vendute con garanzia di ogni. Autodemolitori, corso Cremona 55, telefoni 293.962 - 213.041 (vicino corso Vercelli), anche giornate festive.

A. NEL vostro interesse prenotate la vostra automobile presso Compravendauto corso Siracusa 33 angolo Monfalcone 141. Consegna rapidissima, valutazioni speciali.

ACQUISTIAMO pagando massimo 500, 850, 1125, Mini, 127, 128, 124, Fulvia coupé berlina. Via Bellono 84, telefono 678.000.

ACQUISTIAMO subito autovettura pagando massimo contanti. Autodemolitori, corso Cremona 55 (vicino corso Vercelli), anche giornate festive.

ARCAR autoveicoli Alfa Romeo, Fiat, Lancia, Innocenti, Autobianchi, Opel, Simca, Renault, montaggi di accessori a numerico per la vostra sicurezza. Corso Siracusa 38, Moncalieri. Telefonare 640.181.

AUTOJOLLY

a Vs/ disposizione abbiamo Fiat 850 normale coupé verder, 124 normale coupé spider, 128 Alfa 1750, 1750 TI. Lancia coupé, Ritmo, Dino, Ford Capri, Escort e auto ed altre 150 automobili. Tutte le nostre automobili sono munite di leggenda garanzia e 1000 km. Autojolly, corso G. Cesare 228.

CAR RENAULT

azienda consegna, prezzo catalogo, prestito agevolazioni, permuta, Renault, Rateazioni 30 mesi con o senza cambiali. Parcone, qualsiasi, ricambi. Corso Vittorio Emanuele 30. Telefoni 440.294 - 489.713.

CEDESI contratto Fiat 128 consegna prima delle festa causa partenza. Telefonare 780.410.

CEDO contratto Alfa purgamento con consegna. Telefonare 0123 52.31.

CITROEN ID, 19 mod., accessoristima, quasi vendita prezzo Concessionaria Fiat Cavallori, corso Turati 37, tel. 390 903.935.

COMPERA signora vettura dipendenti, pari i tipi di auto, pagando massimo contanti. Autodemolitori, corso Cremona 55 (vicino corso Vercelli), anche giornate festive.

COMPERIAMO urgentemente supervalutando vostre vetture pagando il massimo in contanti. Autocommerciale, corso Orbassano 12.

COMPRO organo vetture dipendenti, tipi i tipi di autovetture, pagando massimo contanti. Autosalone, via Nizza 30.

CORSO RAFFAELLO 3

Svaluta fino al 6 agosto vere occasioni Fiat Rustone: 127 lusso 68 750 mila; spider 670 760 mila; 1750 66 750 mila, 1500 TI '67 450 mila, perfetta e vasto assortimento, Fermata, rateazioni. Telefonare 635.016.

FIAT 124 spider anno 1971 vendesi. Telefonare 833.781.

FIAT 128 6 mesi-1 anno, Fulvia coupé 124 coupé, Mini Cooper, Matta Record Caravan Commodore vendo Italo, corso G. Cesare 203, telefoni 205.536.

TURGONE pubblicizzato bestiamo tipo Lancia Banletta 2401 km 90 mila vendesi al prezzo Fiat Arbea (Acosa). Telefonare 0172/98.134.

GAMINE Vitesse 900 spyder 6000 km privato vende a privato. Telefonare 800.127, ore 13-14.

INVITO delle Lincerazie Concessionarie Simca, corso F. Cadorna 68, a provare le Simca 1000 e la 1301 a 884 mila rateizzando versando lire L. 221 mila rimanenti mensilmente (anche giornate festive).

KADETT Kadett Kadett 2003-303-600 mila linea potente condizioni con garanzia vendiamo rateizzando pagamento. Sede Opel, corso G. Cesare 202, corso Grosseano 248.

LANCIA concessionaria Lancia prova e consegna immediata vendesi nuova ultima occasione usato. Via Saluzzo 88.

MERCEDES BENZ

ultimi modelli provenienza, consegna pronta, permuta, vantaggiosa, occasioni speciali: 200 D, 200 D, 55 km garanzia, 200 D automatica, 250 SE automatic. Autosalone, corso Dante 132.

MG 850 spyder imprenscile rinnovata qualsiasi prova vendesi. Telefonare 510.170, pasti.

MONTECARLO, piazza Adriano 3, telefoni 383.752, 372.051, concessionario Volkswagen Audi Porsche, Occasioni 911 S, 1968 rosso, 914 S, 916/6, Audi 100 GL pressiellissima, 100 LS e 80 L, Fiat 130 Ferrari 365 spider, GT 4 berlina, 1750 Fulvia, 1600 TS, 124 Rallye, Opel Manta-Kadett e Caravan, Renault 4L, Simca 1301.

MONTEZEMOLO, corso De Gasperi 28, telefono 595.868, vende Lancia Flavia 2000 berlina metallizzata 71 come nuova.

NSU tipo 110 80 vendesi. Telefonare 835.281.

NUOVA

Concessionaria Renault Gruppo Marcello corso Dante 42/46) consegne: R 6, Simca 1000 1100 1301 1501, Spyder 1968 con assortimento altre marche da lire 100 mila. Telefonare 694.713, 694.714.

OCCASIONE spider Innocenti 1100 S super eccezionale stanote vende. Telefono 614.417.

OPEL Kadett anno 1968 modello familiare vende privato motore 25 000. Telefonare ore pasti, 45 33.217.

PEUGEOT 204 privato vende 600 mila. Peugeot 404 109, ore pasti.

PORSCHE 911 S 1968 motore carrozzeria originali privato vende. Telefonare 360.430 ore 21.

PORSCHE 912 anno 1967 bellissima privato vende. Telefonare, ore pasti, 841.153.

PRIVATO vende Volvo Zagato grigio metallizzato, completamente accessoriata. Telefonare 614.817, ore pasti.

PRIVATO vende 850 familiare buone condizioni. Telefonare 790.527 - 780.854.

PRIVATO unico proprietario vende GT 2000 fine 1971. Dune Buggy 1973. Telefonare 01 0141 25.271, ore ufficio.

PRIVATO vende scrivere 300 F anni 8. Telefonare 250.535, dopo ore 13.

PRIVATO vende Rallygue 1100 R 866 come nuova 350 mila, vera occasione. Telefonare 345.857.

PRIVATO vende 850 coupé fine 1965 rimessa a nuovo. Telefonare 690.413.

RINALDI concessionaria Volkswagen Audi, corso Francia 262, Torino, telefono 724.005, vendita permuta Maggiolini 1300, 1500, cabriolet, giardiniere (vari cilindrimenti. Audi 60 L, 100 LS, 100 GL, 100 coupé S, occasioni Porsche 912 targa, Super 90, Audi 80 L, 100 LS, Maggiolini 1200, 1300, Alfa 1300 TI, 1750, Flavia 2000 LX, telefonare. 124 coupé, Fulvia 65 C, 850 coupé 1100 R, DKW furgoni e carrozzeri, Volkswagen, Fiat 600 T, 1100 T, 241 vallmonica.

SACAUTO Concessionaria Fiat-Savra 130, Dino coupé, Flavia 2000 coupé, 1400-2000 coupé, 128, 124 berline e familiari, 124, Primula, Simca 1000-1100, Alfa 1750, tutti i tipi di veicoli, 6500 carro veicoli industriali leggeri, consegna sollecita del nuovo. Corso Racconigi 141, telefono 352.727.

SUMBSTRALS

500, 127, 128 Rallye coupé, 124, 128, Fulvia coupé. Garanzie permute rateizzazioni. Accetto, corso Duca Abruzzi 6 bis.

SPYDER inglese da scoprire Austin Healey 3000 come capolo bianca bellissimo originale vendo. Telefonare 722.291.

UN posto ed un'organizzazione nuova per l'acquisto della Vostra autovettura. Assortimento di tutte le marche: garanzia, rateazioni, permuta. Sede Opel, corso Orbassano 248, telefono 301.408.

VENDIAMO rateando scrivendo 500, 850 Mini, 127, 128, 124, Fulvia coupé berline. Via Bellono 84, telefono 678.000.

VENDO Fulvia anno '64, motore rifatto, L. 200 mila. Telefonare 813.190, ore 13-19.30.

VENDO 500 Tc 73 e Tc 87 anima inedito. Telefonare 590.133.

VOLKSWAGEN

Dune Buggy speciali montaggio vetture complete Pastorino, corso Sebastopoli 227.

55 Ruf 1100, vende privato unico proprietario, perfettissima, pochi km 7 milioni, 607.509, ore ufficio.

124 coupé 1300 S e 81, numerati come nuove. Visitate Scalfi, corso Duca Abruzzi 6 bis.

128, disponiamo 15, 128 consegna pronta la 780 mila compresi più rate. Concessionaria corso Torcona 33.

128 Rally 1 milione 120 mila, 127 da immatricolare 950 mila. Telefonate 521.816 - 521.838.

500, disponiamo 15 500 consegno pronta 100 mila cambiali, 30 rate. Concessionaria corso Torcona 33.

200 veicoli d'occasione vende con massime utilizioni di pagamento la Concessionaria Fiat Cavalieri, corso Turati 37, telefono 903.571.

630.000 vendo 1500 coupé fine '66 rotte speciali maggiorizzata tipo America accessori 3 marce. Telefonare 772.131, pasti.

16 Motocicli

KAWASAKI 750 vendesi km 4 mila perfetto. Telefonare 476.392 solo se interessati.

KAWASAKI tipo 750 cilindri 1972 km 3 mila reali, Telefonare 835.241.

VENDO Gilera 250 Cross immatricolata, 3 mesi, Telefonare 896.049.

18 Case e alloggi, acquisto

A vostra disposizione per compra vendita vostri immobili interpellateci ogni tipo. Usav, via Medici 58, Telefonare 773.309.

19 Case e alloggi, vendita

A. APPARTAMENTI adiacenze 2 camere letto cucina con cucinino ed ampio ingresso disimpegno vendo direttamente impresa in nuova proprietà proprietà con ogni verde, via Filadelfia 51 consegna immediata con versamento di lire 1.500.000 residuo con mutuo 5. Posto a rateazione mensile. Ufficio vendita permanente.

A. CROCETTA via Pianezze 32, in casa riammodernata vendesi alloggi liberi subito, sontuo. Telefonare 590.589.

A pochi minuti centro moderna villetta mq 150 + altro mq 70 zona via Lanzo. Telefonare 776.195 - 837.211.

AFFARE corso Monterosa 64, appartamento non signolo e attiguo salonetto 2 camere singolo cucinino bagno ingresso balcone, 4 milioni 200 mila, sufficiente all'acquisto 30 per cento contanti, Ipi, telefono 537.066.

ALLOGGIO nuova costruzione, salone, 4 camere, tripli servizi, giardino condominiale. Via Pietro 33, vendesi. Telefonare 772.833 ore pasti.

ALLOGGI signorili a nuovi via Cornalia 30 tutti confortà vendonsi. Telefonare 847.104.

ALLOGGI signorili collina strada Valsalice 227, 150-260 mq palazzina 3 piani tutti comforts servizio panoramiche parco condominiale, vendonsi Residence Belfiore, telefono 547.108.

ALLOGGI liberi subito 1-2 camere ingresso cucina Fornelo vendo massima solidità per Unov, via Medici 58, telefono 773.309.

APPARTAMENTI molto signorili 3-7 camere in condominio con vasto giardino interno, posizione tranquilla. Corso Vica, vende direttamente impresa. Telefonare 793.188.

APPARTAMENTO 5 camere cucina servizi terzo quinto piano ascen. Regina vendesi 11 milioni 500 mila mutuo contanti 4 milioni. Telefonare 547.119.

CENTRO Residenziale Torino Fiori, via Stradella di Stupinigi (Fiat Mirafiori Sud) acquistare subito il Vostro appartamento di 2 camere soggiorno terrazza servizi a L. 6 milioni 800 mila, rateizzazione contanti. Appartamenti altre dimensioni. Ufficio vendita sul posto. Edilsicar, 548.194.

CORSO Galileo Ferraris vendo mansardino, libero subito, mq 36: 2 camere, cucina, servizi. Bilancioni. Telefonare 548.123.